

# المودة

almawaddah

جمعية المودة للتنمية الأسرية  
Almawaddah Society for Family Development



## تقرير الأداء السنوي للعام 2017 Annual Report 2017

الأسرة من التكوين إلى التمكين



جائزة التميز  
الرقمي



جائزة الملك خالد  
King Khalid Award





# هَدَفِي الْأَوَّل

أن تكون بلادنا نموذجًا ناجحًا ورائدًا  
في العالم على كافة الأصعدة،  
وسأعمل معكم على تحقيق ذلك.

خادم الحرمين الشريفين

الملكُ سَلَامَةُ بْنُ عَبْدِ الْعَزِيزِ السُّعُودِ



تأتي رؤية المملكة العربية السعودية (2030) التي أقرها سيدي خادم الحرمين الشريفين - أيده الله - إيذاناً ببدء مرحلة جديدة من التطوير والعمل الجاد لاستشراف المستقبل، ومواصلة السير في ركاب الدول المتقدمة، وتحقيق النمو المنشود، مع التمسك بثوابت ديننا الحنيف وقيمنا السامية.

صاحب السمو الملكي الأمير

محمد بن سلمان بن عبدالعزيز آل سعود

ولي العهد نائب رئيس مجلس الوزراء وزير الدفاع





جائزة مكة للتميز





المركز الأول : جائزة الملك خالد للتميز



## تميزنا خدمتكم

الأسرة من التكوين إلى التمكين  
[www.almawaddah.org.sa](http://www.almawaddah.org.sa)

## الفهرس

الصفحة	الموضوع
12	التعريف بالجمعية
13	نطاق العمل
15	كلمة رئيس مجلس الإدارة
20	شكراً للداعمين
22	استراتيجية الجمعية لتغيير حياة 50 ألف أسرة حتى العام 2020
24	ارتباط أهداف الجمعية مع الأهداف العالمية والمحلية
26	القضايا الاستراتيجية
27	خارطة ذوي المصلحة
28	لوحة احتياجات الأسرة
30	خارطة رحلة المستفيد
34	أداة وآليات قياس الأداء
36	مؤشر الأداء للعام 2017م
38	الأداء الاجتماعي
83	الأداء المؤسسي
109	الأداء الاقتصادي

جمعية غير ربحية متخصصة في تمكين وإرشاد وتوعية الأسرة بمنطقة مكة المكرمة وتسعى إلى تحقيق الاستقرار الأسري من خلال بناء جيل من الأسر الواعية والتماسكة القادرة على مواجهة التحديات على أن تكون مؤثرة في استقرار الأسرة وسفيرة لرسالة المودة، كما تسعى الجمعية إلى تكوين بيئة أسرية صحية وآمنة للأبناء بعد انفصال الأبوين يسودها الاحترام المتبادل ، كذلك تسعى لأن تكون المرجع الأول لقضايا الأسرة والإسهام في طرح أفضل الحلول الاستراتيجية في تحقيق أهداف برنامج التحول الوطني المتعلقة بالأسرة وتأهيل أفضل الكفاءات من المختصين، والجمعية تأسست عام 2003م و ساعدت في تغيير حياة أكثر من 337 ألف أسرة ، وتسعى للوصول إلى مساعدة 500 ألف أسرة حتى العام 2020م.

نهدف لخدمة  
أكثر من  
29,000  
أسرة للعام 2018



نطاق العمل  
**مكة المكرمة**

المودة

almawaddah

للتنمية الأسرية  
For Family Development

## كلمة رئيس مجلس الإدارة



**وتلتزم** المودة بتمكين وإرشاد وتوعية الأسرة وأن يكون لها دور استراتيجي وتكتيكي فاعل في برنامج التحول الوطني 2020م، والمنبثق عن رؤية المملكة العربية السعودية 2030م، كما تلتزم الجمعية بتطبيق معايير التميز المؤسسي وجودة الخدمة وتحقيق الاستدامة بتحقيق سعادة الأسرة، وتهتم بقياس النتائج للوصول إلى أعلى جودة أداء ونسبة إنجاز بتوفير عوامل النجاح المتمثلة في الكفاءة القيادية والمعيارية وجودة الخدمة وفريق العمل المؤهل والخصومية والموثوقية والشراكات الفاعلة والبحث والتطوير وأفضل الممارسات، كما تسعى للحصول على شهادة التميز R4E بعد حصولها سابقًا على شهادة C2E.

رئيس مجلس الإدارة  
م. فيصل بن سيف الدين السمودي

**نسعد** بأن نضع بين أيديكم تقريرنا السنوي للعام 2017 الذي خدمت فيه جمعية المودة للتنمية الأسرية بمنطقة مكة المكرمة 36,474 أسرة، بنسبة إنجاز بلغت 72,22% من المستهدف، و متوسط إنجاز بطاقة الأداء المتوازن BSC بنسبة 80%، ومتوسط نسبة الرضا 87%. وقد استلمت الجمعية من سيدي خادم الحرمين الشريفين الملك سلمان بن عبدالعزيز درع المركز الأول في التميز المؤسسي بجائزة الملك خالد، وكذلك استلمت جائزة مكة للتميز من مستشار خادم الحرمين الشريفين وأمير منطقة مكة المكرمة صاحب السمو الملكي الأمير خالد الفيصل، وكل ذلك بتوفيق من الله ثم دعم المانحين من مؤسسات ورجال وسيدات الأعمال وأفراد المجتمع مع الدعم الكبير من قبل وزارة العمل والتنمية الاجتماعية حيث نتقدم لهم بالشكر والتقدير لثقتهم في الجمعية وخدماتها، ثم جهود أعضاء فريق العمل من مجلس الإدارة والإدارة التنفيذية والمجلس الفخري وأعضاء الجمعية العمومية.

**وتستهدف** الجمعية في العام الحالي 2018 خدمة 29,546 أسرة، وقد تم استحداث أكاديمية الحياة لتمكين المرأة حيث تسعى الجمعية لتمكين 5025 مستفيدة. ونأمل من المانحين مواصلة دعمهم ومساعدتنا على تحقيق المستهدفات للعام الحالي من أجل تحقيق سعادة الأسرة واستقرارها.

## أعضاء مجلس الإدارة



م.فايز بن عبد الله الحربي  
المدير المالي - عضو مجلس الإدارة



زهير بن علي المرجمي  
نائب رئيس مجلس الإدارة



م. فيصل بن سيف الدين السمودي  
رئيس مجلس الإدارة



عبدالله بن محمد البيومي  
عضو مجلس الإدارة



د. عبد الله بن محمد متبولي  
عضو مجلس الإدارة



د. أنس بن عبد الوهاب زرعة  
عضو مجلس الإدارة



أ.د محمد بن سعيد الغامدي  
عضو مجلس الإدارة



د. فيصل بن سليم المحمادي  
عضو مجلس الإدارة



م. فوزان بن عبدالجواد المرواني  
عضو مجلس الإدارة



د. علي بن مشرف الشهري  
عضو مجلس الإدارة



## لجنة الإستدامة الاقتصادية



م. رويد بن مصلح الصواف  
عضو لجنة الإستدامة  
الإقتصادية



خالد بن أحمد الحمدان  
عضو لجنة الإستدامة  
الإقتصادية



احمد بن خالد العريف  
عضو لجنة الإستدامة  
الإقتصادية



احمد بن محمد باسودان  
عضو لجنة الإستدامة  
الإقتصادية



م. فايز بن عبدالله الحربي  
رئيس لجنة الإستدامة  
الإقتصادية



خالد بن عابد قامه  
عضو لجنة الإستدامة  
الإقتصادية



م. فوزان بن عباس  
المرواني  
عضو لجنة الإستدامة  
الإقتصادية

## اللجنة العلمية



د.علي محمد آل درعان  
عضو اللجنة العلمية



أ.د.أشرف عبدالحكيم مجاهد  
عضو اللجنة العلمية



محمد محمود الياس  
عضو اللجنة العلمية



أ.د. عائض سعد الشهراني  
نائب رئيس اللجنة العلمية



د. طالب صالح العطاس  
رئيس اللجنة العلمية



عادل عابد الجهني  
عضو اللجنة العلمية



محمد جمعان الغامدي  
عضو اللجنة العلمية

## فريق العمل



د. إبراهيم جلالين إبراهيم  
مدير بحوث وتطوير الأسرة



وليد عبدالقادر الرملي  
مدير التميز المؤسسي



راضي بن حماد الحربي  
مدير الإرشاد الأسري



محمد درويش العمري  
مدير الرعاية الوالدية



محمد علي آل رضي  
المدير العام



عائشة علي شوك  
مديرة أكاديمية الحياة  
لتمكين المرأة



محمد ميفور الناشري  
مدير الإرشاد والتحكيم  
الأسري



نبيل محمد علي البيسي  
مدير الخدمات المساندة



عمام أحمد عبدالفتاح العبد  
المدير المالي



د. جعفر خالد المدني  
مدير التعليم والتدريب  
الأسري



عبدالرحمن أحمد زين  
أخصائي شراكات وتسويق



نادية محمد لقمان  
أخصائية توعية



فهد عمر باجبير  
مصمم جرافيك



سميرة زيد أحمد النهاري  
أخصائية الإرشاد الأسري



عويص فهم المطيري  
المحاسب المالي



فيصل غازي المحياوي  
أخصائي التدريب



آلاء سعيد النهاري  
أخصائية علاقات مستفيدين



ماجد سعيد الشهري  
أخصائي مكاتب أمامية



عبدالله حسن الفيافي  
أخصائي التدريب



عدنان عمر العمودي  
أخصائي تسويق البرامج  
والأوقاف



منصور سعيد الشهري  
اخصائي مكاتب امامية



عمر عبدالعزيز المرعشي  
اخصائي مكاتب امامية



أحمد محمد زين القرعاني  
منسق مكتب الإصلاح في  
المحكمة الجزائية



وليد احمد قاسم اسعد  
اخصائي تقنية معلومات



عبدالله صلاح محمد الذيباني  
منسق مكتب الإصلاح في  
محكمة الأحوال الشخصية



أروى حبشي الانصاري  
اخصائية علاقات مستفيدين



سارا حاسن القرشي  
اخصائية التعليم والتدريب  
الاسري



أسامة محسن بن طالب  
مراسل



فتحي سليمان عبده  
الماحي  
أخصائي شؤون إدارية



صديق شينيكال  
سائق



هويدا عبدالغني راضي  
اخصائية التعليم والتدريب  
الاسري



عبدالسلام كوتشيربي

## شكراً للداعمين



مؤسسة حياة الخيرية  
Hayat Charitable Foundation



وزارة العمل  
والتنمية الاجتماعية  
المملكة العربية السعودية



إمارة منطقة مكة المكرمة

ساعد  
ثمر والمجتمع



عبد اللطيف جميل  
Abdul Latif Jameel



مؤسسة  
محمد وعبدالله  
إبراهيم السبيعي الخيرية



مؤسسة أبوغزالة الخيرية  
AbuGhazalah Foundation

شركة الجمّيج القابضة  
Aljomaih Holding Co.



## شكرا لمساهمتم في تغيير حياة

أسرة خلال  
العام 2017

36,474



أوقاف محمد بن عبد العزيز آل سعود الخيرية



مؤسسة سليمان بن عبدالعزيز الراجحي الخيرية  
SULAIMAN BIN ABUL AZIZ AL RAJHI CHARITABLE FOUNDATION



لخدمة المجتمع

NESMA  
نيسما

مؤسسة سالم بن محفوظ الخيرية  
Salem Bin Mahfouz Foundation

بن داود  
DAWOOD

Lomar



تالة الجود



البنك السعودي للاستثمار  
The Saudi Investment Bank

# استراتيجية الجمعية لتغيير حياة 500 ألف أسرة حتى العام 2020

الرسالة	نلتزم بتمكين وإرشاد وتوعية الأسرة عبر مبادرات تنموية مستدامة تسهم في تقوية روابط الأسرة واستقرارها
معايير العمل	وقائي



تتمية قدرات المختصين في مجال التنمية الأسرية وفق المعايير المعتمدة	إعداد بحوث ودراسات تسهم في بناء التشريعات والأنظمة الأسرية	الإسهام في تمكين وإرشاد الأسرة من خلال مبادرات تنموية مستدامة
--	--	---

**المستفيدون**  
اجتذاب المستفيدين وكسب رضاهم وتلبية احتياجاتهم

تطوير وتطبيق الأنظمة واللوائح والإجراءات الإدارية والمالية	بناء شراكات استراتيجية فاعلة
--	------------------------------

المهارة والمعرفة			
الاستدامة	التميز المؤسسي	مهارات البحث والتحليل	بناء الشراكات
التسويق	إدارة الأداء	بناء وإدارة فرق العمل	التحسين المستمر



**العمليات الداخلية**  
الإجراءات والوسائل الأكثر تحفيقا لرضا المستفيدين وأصحاب المصلحة والاستدامة المالية

**التعلم والنمو**  
الثقافة المؤسسية والإدارية والتنظيمية ومعدلات التدريب والتربية للعاملين



الرؤية  
أن نكون أنموذجاً عالمياً في تحقيق  
سعادة الأسرة واستقرارها  
علاجي  
انمائي

15%  
الجهات المعنية  
والمختصون  
المرجع الأول لخدمة الأسرة  
والمساهمة في طرح أفضل الحلول  
الاستراتيجية في تحقيق أهداف برنامج  
التحول الوطني المتعلقة  
بالأسرة وتمكين العمل الكفءات  
من المختصين

5%  
الأسر المستقرة  
أسر مؤثرة في استقرار  
الأسرة وسفيرة  
لرسالة المودة

20%  
الأسر المنفصلة  
بيئة أسرية صحية وآمنة  
للبناء بعد الصعاب  
الأبوين يسودها الاحترام المتبادل  
وتعزز قيمهم  
الأسرية وتحفز قدراتهم  
البيداغية

البعد المالي  
ضمان استدامة مالية مصادر  
دخل ثابتة قابلة للنمو

أصعب المصلحة  
تعظيم المنفعة وتحقيق الرضا



تنمية مصادر  
دخل ثابتة للوصول  
للاستدامة  
الاقتصادية

تعظيم الأثر على المستفيدين  
وتحقيق رضا أصعب المصلحة

بناء منظومة قياس النتائج  
للاوصول إلى أعلى  
معايير التميز المؤسسي

بناء منتجات تسويقية  
لصغار المتبرعين

تطوير البحوث  
والدراسات

التحسين المستمر  
للعمليات والخدمات

بناء الصورة  
للجمعية

بيئة العمل



برامج التدريب وفق الترتيب  
والخطى من الخدمات وسهولة  
تطوير الخدمة للمستفيدين  
تكون قائمة على  
الاحتياجات الحقيقية للأسرة  
والتعاون معهم وفق آليات  
الشفافية المتعددة  
بناء عمل من بعد صعب وموكل  
لخدمة الكوادر العاملة  
بالأسرة وبناء الفريق العاملة  
بناء منظومة قياس  
النتائج للوصول إلى  
أعلى معايير التميز المؤسسي  
تطوير عمل من بعد صعب وموكل  
لخدمة الكوادر العاملة  
بالأسرة وبناء الفريق العاملة  
بناء منظومة قياس  
النتائج للوصول إلى  
أعلى معايير التميز المؤسسي  
تطوير عمل من بعد صعب وموكل  
لخدمة الكوادر العاملة  
بالأسرة وبناء الفريق العاملة  
بناء منظومة قياس  
النتائج للوصول إلى  
أعلى معايير التميز المؤسسي

البناء القيمي





أهداف التنمية المستدامة  
SDG

أهداف جمعية المودة  
MSG

<p>الصحة الجيدة والإرفاء</p>	<p>القضاء على الفقر</p>
<p>المساواة بين الجنسين</p>	<p>التعليم الجيد</p>

الإسهام في  
تمكين وارشاد الأسرة من  
خلال مبادرات تنموية  
مستدامة

تنمية قدرات المختصين في مجال التنمية  
الأسرية وفق المعايير المعتمدة

<p>مدن ومجتمعات محلية مستدامة</p>	<p>الصناعة والابتكار والهياكل الأساسية</p>
---------------------------------------	--

إعداد بحوث ودراسات تسهم في بناء  
التشريعات والأنظمة الأسرية

عقد الشراكات  
لتحقيق  
الأهداف

بناء منظومة قياس النتائج للوصول  
إلى أعلى معايير التميز المؤسسي

تعظيم الأثر على المستفيدين وتحقيق  
رضا أصحاب المصلحة

العمل اللائق  
ونمو الاقتصاد

تنمية مصادر دخل ثابتة للوصول  
للاستدامة الاقتصادية

ارتباط أهداف الجمعية والعالمية والمحلية





استراتيجية وزارة العمل والتنمية الاجتماعية  
MLSDS

برنامج التحول الوطني 2020  
NTP

رؤية 2030  
VISION

قيم إيجابية في المجتمع  
بدأ الأسرة  
ومعالجة الطواهر الممكنة

حماية  
الأسرة

تعزيز القيم  
والمهارات  
الأساسية  
للطلاب

تنفيذ أحكام  
الرؤية  
والزيارة للأسر  
المنفصلة

تسوية النزاعات  
الأسرية في  
المحاكم

تعزيز دور الأسرة وقيامها  
بمسؤولياتها وتوفير التعليم  
القادر على بناء الشخصية

مستفيدين الوزارة  
ممكنون وفاعلون  
في المجتمع

تنمية القيم  
الأسرية

التوسع في  
التدريب والتطوير  
محليا ودوليا

تحويل الأسر  
المستفيدة  
من الضمان  
الاجتماعي  
الى منتجين  
( تمكين )

إيجاد منظومة  
متكاملة  
للمحماية الأسرية

دور أكبر للأسرة  
في تعليم الأبناء

رفع نسبة مدخرات  
الأسر من إجمالي  
دخلها  
من 6% إلى 10%

تأهيل العاملين في  
الإرشاد الأسري

تطوير معايير  
الجودة والتطوير  
المهني

الوظائف الممهتة  
في القطاع الثالث

توفير فرص التدريب والتأهيل اللازم

الأبحاث الاجتماعية ودراسات  
سوق العمل

دعم البحث والتطوير لضمان استدامة  
منظومة تطوير المحتوى المحلي

انشاء مركز أبحاث بمستوى  
عالمي

توفير فرص عمل لائقة  
في القطاع غير ربحي

رفع مستوى  
الشاركة  
الاستراتيجية

تمكين العمل  
التطوعي

خلق بيئة  
عمل آمنة  
وجاذبة

تطوير منظومة الخدمات الاجتماعية  
لتكون أكثر كفاءة وتمكينا

تحسين أثر حوكمة  
منظمات القطاع  
الغير ربحي

قطاع غير ربحي ممكن  
ومفاعل ومساهم في  
التنمية الاجتماعية

تأهيل العاملين  
في القطاع الثالث

رفع كفاءة الخدمات  
والبرامج المقدمة من  
خلال  
المراكز والدور  
والمؤسسات

توسيع أثر عمل  
القطاع  
غير الربحي

تحسين رضا  
العملاء ورفع  
مستوى  
الارتباط  
الوظيفي

توسيع أثر عمل  
القطاع  
غير الربحي

توفير التعليم القادر على بناء  
الشخصية

تمكين ودعم نمو القطاع الغير ربحي

رفع مساهمة  
القطاع الغير الربحي  
الى 5 %

## القضايا الإستراتيجية

### مع المستفيدين

1	تأسيس كيانات فرعية تابعة للجمعية متخصصة في تنفيذ أحكام الرؤية والزيارة والإرشاد الأسري والتدريب الأسري تسهم في سهولة الوصول للخدمة وضمان مستوى عالي من الحيادية والجودة
2	تغطية بناء الأسر الجديدة في منطقة مكة المكرمة
3	تعظيم دور الأم في الأسرة ونساهم في بنائها
4	الإسهام في خفض النزاعات الأسرية بين الأسر المنفصلة والمتنازعة في الحضانة بنسبة (-25%) سنوياً
5	تعزيز الأخلاق والقيم الأسرية لدى أبنائنا مع إدماج دور الأسرة في المنظومة التربوية التعليمية (إدماج قضية الأسرة في التعليم)
6	الإسهام في توعية مليون أسرة من خلال تواجدها في الأحياء السكنية والمولات التجارية بالشراكة مع الجهات المعنية
7	الإسهام في خفض حالات الطلاق والخلافات الأسرية في محكمة الأحوال الشخصية في منطقة مكة المكرمة بنسبة (-9%) سنوياً (حسب دراسة مركز DNA)
8	تمكين 57% من الأسر في مدينة جدة بمهارات التربية الوالدية (حسب دراسة الأسرة المعرفية)

### للبناء المؤسسي

1	مكنة جميع عمليات (تقديم الخدمات - المالية - الموارد البشرية - تنمية الموارد) مع لوائح وأدلة إجرائية واضحة ومفعلة بشكل مستمر.
2	إعداد المهنيين والعاملين الذين يسهمون فعلياً في السعي نحو تحقيق رؤية الجمعية أن تكون أنموذج.
3	تنمية موارد مالية مستدامة ومتزايدة مع المحافظة على هيكل مالي متوازن يحافظ على إيرادات الجمعية وأصولها من التآكل.
4	رفع كفاءة العاملين وقدراتهم بما يساعد في تحقيق الاهداف الاستراتيجية وتعزيز ثقافة الإبداع والابتكار وأن يكونوا سفراء للجمعية.
5	تعزيز هوية الجمعية وتحسين مستوى الاتصال مع ذوي المصلحة.
6	قياس نتائج وأثر برامج الجمعية نهاية كل عام إلى جانب قياس تعديل السلوك لدى المستفيدين.
7	تمكين الصف الثاني من القيادات السعودية الشابة بالجمعية وفق معايير القيادة في القطاع الثالث ومعايير التميز المؤسسي الأوروبي (EFQM).
8	تبني آليات فاعلة لإدارة المخاطر الاستراتيجية.

### مع أصحاب المصلحة

1	دور المودة الاستراتيجي والتكتيكي الفاعل في برنامج التحول الوطني 2020 فيما يتعلق بالأسرة.
2	الإسهام في تحقيق التكامل التنموي مع الجمعيات المتخصصة بالتنمية الأسرية والجهات ذات العلاقة.
3	الإسهام في اقناع المؤسسات المانحة بتغيير توجهاتها الاستراتيجية للإيمان بقضية (التنمية الأسرية).
4	المودة بيت خبرة نموذجي معتمد دولياً ومحلياً يسهم في نقل التجارب وبناء الأبحاث والتطوير ووضع معايير عالمية لإعداد واعتماد المختصين من المدربين والمرشدين والمصلحين والباحثين في التنمية الأسرية للمساهمة في ضبط وتنظيم السوق.

### للبحث والتطوير

1	تفعيل البحوث الأسرية النوعية في الجامعات السعودية.
2	توظيف المؤشرات العالمية لاستقرار الأسري محلياً وتطبيق المعايير العالمية لمؤسسات التنمية الأسرية.
3	الإسهام في بناء الأنظمة والتشريعات الأسرية في المملكة بالشراكة مع وزارة العمل والتنمية الاجتماعية ووزارة العدل ومجلس الشورى ومجلس شؤون الأسرة.
4	الإسهام في تصحيح الإحصاءات الرقمية عن قضايا الأسرة (الطلاق - الزواج - الخلع - العزل) بالشراكة مع وزارة العدل وهيئة الإحصاءات بوزارة الاقتصاد والتخطيط.

### لإعداد وتأهيل المختصين

1	الإسهام في تأهيل 12 ألف مرشد أسري مع وزارة العمل والتنمية الاجتماعية حسب هدف برنامج التحول الوطني.
2	الإسهام في إعداد وتأهيل مدربين التنمية الأسرية لجمعيات التنمية في المملكة.
3	إعداد وتأهيل المصلحين والمحكمين ومأذوني الأنكحة في محاكم الأحوال الشخصية في المملكة بالشراكة مع وزارة العدل.
4	تأهيل باحثين في شؤون الأسرة من طلاب الدراسات العليا بالجامعات.

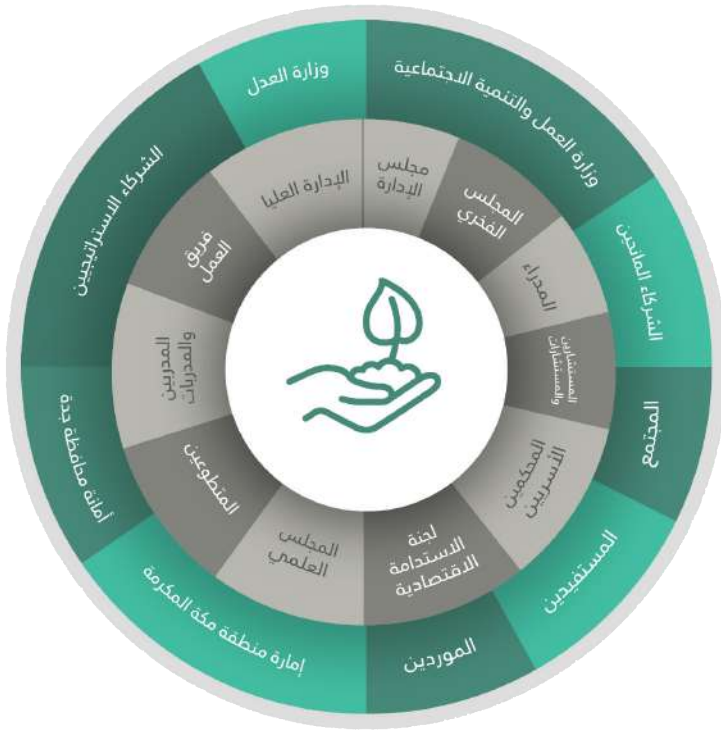

## خارطة ذوي المصلحة

م	أصحاب المصلحة	ماذا يريدون منا	ماذا نريد منهم
1	وزارة العمل والتنمية الاجتماعية	<ul style="list-style-type: none"> <li>• تعظيم المنفعة المجتمعية.</li> <li>• الشفافية والتواصل الفعال.</li> <li>• وجود موازنة واضحة ومعتمدة.</li> <li>• الالتزام بالتعاميم واللوائح.</li> <li>• إطلاق مبادرات تنموية مستدامة تدعم رؤية 2030م</li> </ul>	<ul style="list-style-type: none"> <li>• تسريع القرارات.</li> <li>• دعم استراتيجية ومبادرات الجمعية (مادياً ومعنوياً).</li> </ul>
2	إمارة منطقة مكة المكرمة	<ul style="list-style-type: none"> <li>• الالتزام بالقرارات والأنظمة.</li> <li>• الشفافية والتواصل الفعال.</li> </ul>	<ul style="list-style-type: none"> <li>• دعم الجمعية تجاه الشركاء.</li> <li>• رعاية مناسبات واحتفالات الجمعية</li> </ul>
3	وزارة العدل	<ul style="list-style-type: none"> <li>• تعظيم المنفعة المجتمعية.</li> <li>• المشاركة في خفض حالات الطلاق، والنزاعات الأسرية.</li> </ul>	<ul style="list-style-type: none"> <li>• تقارير إحصائية.</li> <li>• شفافية في المعلومات.</li> </ul>
4	الجمعية العمومية	<ul style="list-style-type: none"> <li>• تبسيط الإجراءات وتحسينها.</li> </ul>	<ul style="list-style-type: none"> <li>• التواصل المستمر وحضور الاجتماعات الدورية.</li> <li>• التفاعل مع تقارير الجمعية.</li> <li>• تقديم المقترحات والمبادرات المبتكرة والإبداعية.</li> </ul>
5	الداعمون	<ul style="list-style-type: none"> <li>• تعظيم أجر الأوقاف.</li> <li>• التسويق الاحترافي ونمذجة مشاريع الجمعية.</li> </ul>	<ul style="list-style-type: none"> <li>• الإسهام في تحقيق الاستدامة الاقتصادية للجمعية.</li> </ul>
6	مجلس الإدارة	<ul style="list-style-type: none"> <li>• العمل بروح الفريق.</li> <li>• أن تكون جاذبين للداعمين والمانيين لاستثمار تبرعاتهم.</li> </ul>	<ul style="list-style-type: none"> <li>• المشاركة في دعم واستقرار الجمعية مادياً واقتصادياً.</li> </ul>
7	المؤسسات المانحة	<ul style="list-style-type: none"> <li>• الالتزام بمنهجيات الدعم المقررة لديهم.</li> <li>• ابتكار مشاريع نوعية واحترافية.</li> </ul>	<ul style="list-style-type: none"> <li>• تيسير إجراءات الدعم.</li> <li>• تضمين مجالات العمل الاستراتيجي للجمعية ضمن مسارات الدعم.</li> </ul>
8	الجامعات ومراكز الدراسات البحثية والإحصاء	<ul style="list-style-type: none"> <li>• تحديد مجالات البحث.</li> <li>• توفير المعلومات والإحصاءات.</li> </ul>	<ul style="list-style-type: none"> <li>• الإسهام في إعداد الدراسات والبحوث.</li> <li>• توفير مصادر الأبحاث.</li> <li>• تقديم الاستشارات المتخصصة في الأبحاث والدراسات</li> </ul>
9	المؤسسات الإعلامية	<ul style="list-style-type: none"> <li>• شفافية وتقارير إعلامية مميزة</li> <li>• دعوتهم في المناسبات وإعطائهم مكانة مناسبة والإشادة بهم</li> <li>• مشاريع وخدمات مميزة وشراكات ورعايات</li> </ul>	<ul style="list-style-type: none"> <li>• استمرار وزيادة الدعم الإعلامي</li> <li>• الشفافية وعدم إظهار العيوب</li> <li>• التغطية الإعلامية للفعاليات والأنشطة في جميع الوسائل الإعلامية</li> </ul>
10	المتطوعون	<ul style="list-style-type: none"> <li>• فتح فرص تطوعية في مجالات عمل الجمعية.</li> </ul>	<ul style="list-style-type: none"> <li>• تبني رؤية وأهداف الجمعية.</li> <li>• الالتزام بقيم الجمعية.</li> <li>• تحقيق الخدمات والنتائج التي التزموا بها.</li> </ul>
11	المجتمع	<ul style="list-style-type: none"> <li>• إيجاد حلول نوعية للمشاكل الأسرية</li> </ul>	<ul style="list-style-type: none"> <li>• التعاون والتجاوب مع برامج الجمعية.</li> </ul>

## لوحة عداد احتياجات الأسرة

هذه اللوحة جزء من دراسة احتياجات الأسرة والتي تمت بالشراكة مع مكتب قرارات للدراسات :

الأسر الناشئة

المقبلين على الزواج

- 1- تعلم كيفية تربية الأطفال
- 2- فهم شخصية ونفسية الآخر وطريقة التعامل معه
- 3- إدارة ميزانية الأسرة

- 1- فهم طبيعة العلاقة الجنسية
- 2- فهم طبيعة العلاقة وكيفية بنائها
- 3- إدارة ميزانية مشروع الزواج

أهم الاحتياجات



تلبية المودة للاحتياجات

73%

83%

أداء المودة



رغبة غير المستفيدين في المساعدة

34%

55%

1. تطبيق ميزانية الأسرة
2. دليل فهم نفسية شريكك
3. منصة التربية التفاعلية

1. دليل العلاقة الحميمة
2. تطبيق ميزانية مشروع الزواج
3. تطبيق بناء العلاقة في فترة الخطوبة

أفكار مبادرات جديدة



لتحميل الدراسة  
بالكامل

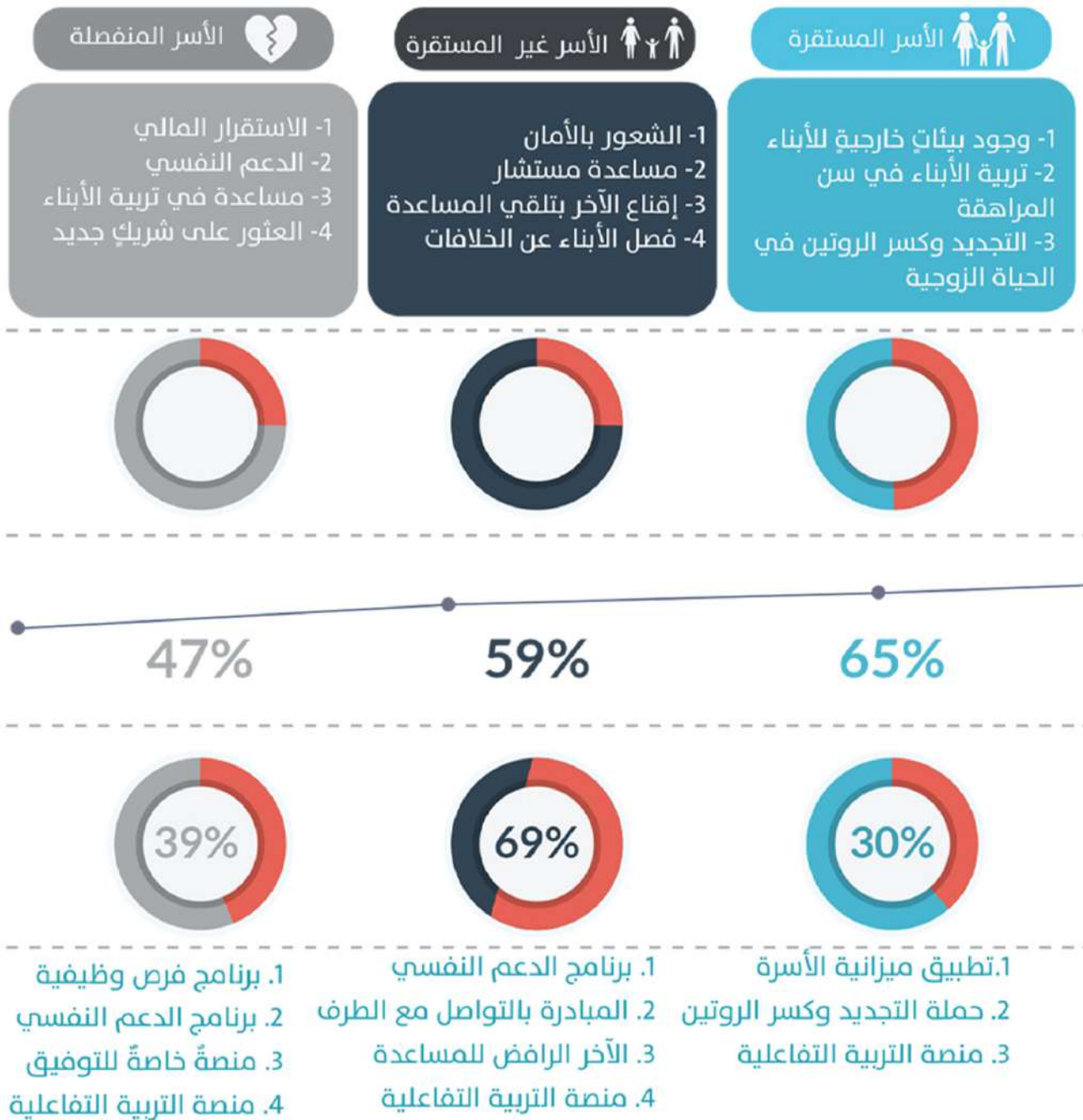

## رحلة المستفيد



# من التكويين إلى التمكين



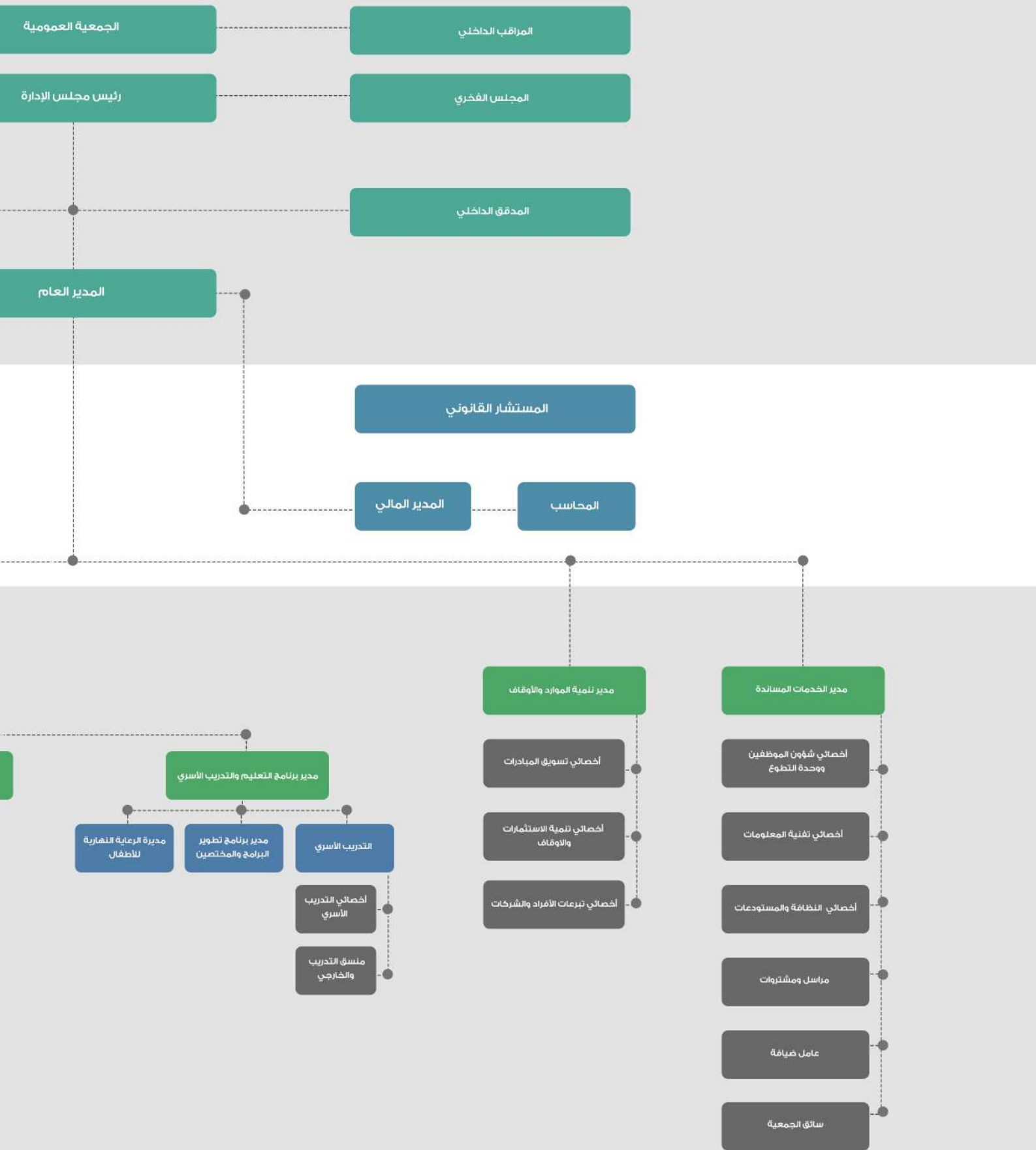



# الهيكل التنظيمي

الإدارة العليا

الإدارة الوسطى

الإدارة التنفيذية

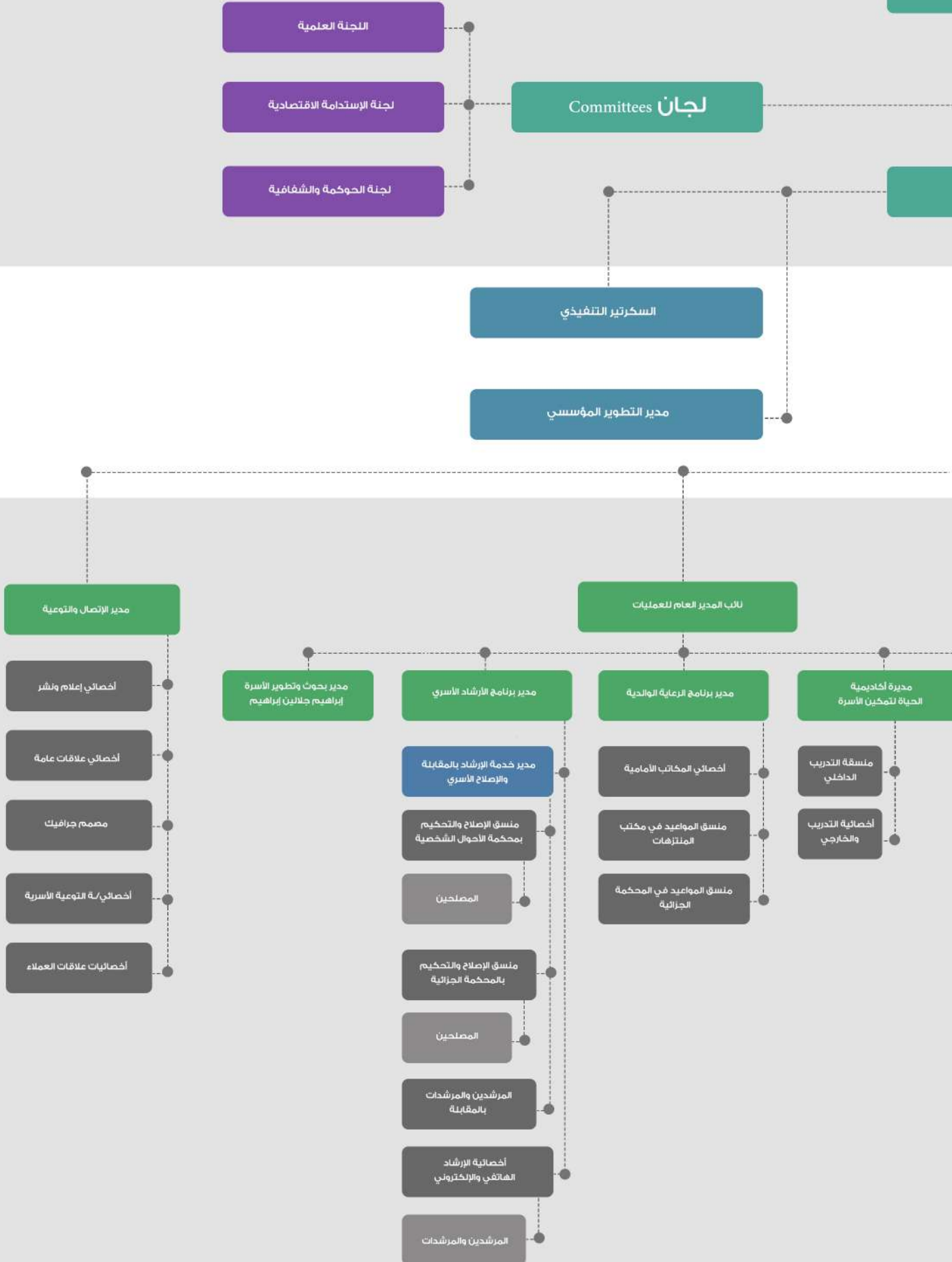

## أداة وآلية قياس الأداء Tool & mechanisms Performance Measure

المخرجات والنتائج	الأثر المباشر وغير المباشر	رضا المستفيدين	أداء المودة في المجتمع
أداء مؤشرات الجمعية وفق BSC	أداء أنشطة وإجراءات الخطة التشغيلية	أداء القيادات والعاملين وقياس الرضا	قياس تنفيذ فرص التحسين والنقل المعرفي
الأداء المالي مع المقارنات	مؤشرات الشفافية المالية	أداء الاستدامة الاقتصادية	أداء الاستدامة البيئية

# BSC

## بطاقة الأداء المتوازن

الأداء الاجتماعي  
أداء البرامج والعلاقة مع المستفيدين



الأداء المؤسسي  
أداء الجمعية والإدارات والكفاءات والعلاقة مع العاملين



الأداء الاقتصادي  
الأداء المالي والاستدامة الاقتصادية والبيئية



1

2

3



## الأداء الاجتماعي

48,726 خدمة  
36,747 مستفيد

# ملخص الأداء للعام 2017م

### الإرشاد والإصلاح والتحكيم الأسري



52% نسبة الصلح  
23,205 مستفيد ومستفيدة

### الرعاية الوالدية



15,379 خدمة  
1,583 أسرة

### التدريب والتعليم الأسري



363 دورة تدريبية  
9,988 مستفيد

تجاربنا  
الأداء



مطابقة معايير 5 من الجوائز المحلية والإقليمية



جائزة مكة للتميز  
الحصول على جائزة مكة للتميز



جائزة الملك خالد  
King Khalid Award  
الحصول على جائزة الملك خالد

تجاربنا  
الأداء

### إجمالي المصروفات



6,365,244 ريال

### إجمالي الإيرادات



7,884,140 ريال

تجاربنا  
الأداء

### الأسر غير المستقرة



هي أسرة غير قادرة على مواجهة التحديات لديها اضطرابات أو معوقات تهدد استقرارها وغير قادرة على حل مشكلاتها نتيجة ضعف في التواصل والتفاعل والتقدير بين الأبناء أو مع الأبناء

### الأسر الناشئة



إعداد جيل من الأسر الواعية من خلال تنمية ثقافتهم الأسرية ومهاراتهم الحياتية وتعزيز مشاركتهم في المجتمع

تجاربنا  
الأداء



## الأداء الإقتصادي

6,365,244 المصروفات  
7,884,140 الإيرادات



## الأداء المؤسسي

136 ساعة تدريبية لمنسوبي الجمعية  
الحصول على جائزة الملك خالد  
80% نسبة انجاز من بطاقة الأداء المتوازن

## التوعية الأسرية



2,220,349  
ألف أسرة

## بحوث وتطوير الأسرة



7 استطلاعات بحثية  
2 دراسات وتشريعات أسرية  
80 استشارة بحثية  
16 باحث  
2 بحث أسري



انشاء مركز خدمة عملاء



94.2%  
نسبة تفرغ العاملين



22  
شراكة



التبادل والنقل المعرفي مع  
37 مؤسسة وجمعية

## نسبة المصروفات العمومية والإدارية



## المصروفات العمومية والإدارية

943,914  
ريال

## الجهات المختصة



المرجع الأول لفصية الأسرة والمساهمة في طرح أفضل الحلول الاستراتيجية في تحقيق أهداف برنامج التحول الوطني المتعلقة بالأسرة وتأهيل أفضل الكفاءات من المختصين

## الأسر المستقرة



أسر مؤثرة في استقرار الأسرة وسفيرة لرسالة المودة

## الأسر المنفصلة



بيئة أسرية صحية وأمنة للأبناء بعد انفصال الأبوين يسودها الاحترام المتبادل وتعزز قيمهم الأسرية وتحفز قدراتهم الإبداعية



# 01

## الأداء الاجتماعي

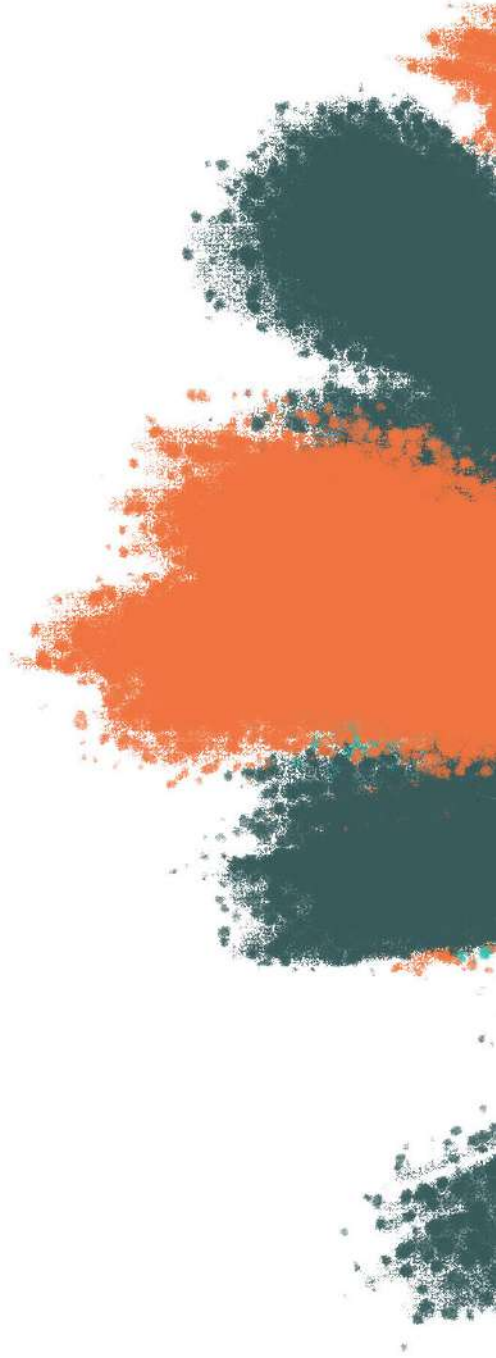

## قياس مؤشرات الأداء الاجتماعي :

م	المؤشر	المستهدف	المحقق
1	عدد الأسر المستفيدة	50,500	36,747
2	عدد الخدمات المقدمة للأسر المستفيدة	55,660	47,864
3	عدد الأطفال اللذين تم تقديم خدمة التهيئة والتدرج وعلاج الصدمات النفسية لهم	490	191
4	نسبة خفض الصدمات والنزاعات بين الأسر المنفصلة	%30	%27,50
5	نسبة رضا أصحاب المصلحة	%95	%87
6	نسبة حالات الصلح بين المستفيدين من خدمات الإرشاد والإصلاح الأسري	%70	%52
7	نسبة الاستقرار الأسري لدى الأسر المستفيدة	%95	%97
8	عدد البحوث والدراسات	2	2
9	عدد تقارير الاستطلاع العلمية الشهرية	12	7
10	عدد الإصدارات العلمية الإرشادية	12	4
11	عدد المختصين الذين تم تنمية قدراتهم	310	85
12	عدد الشراكات الاستراتيجية	10	17

جدول رقم : 02

## ساهمنا في تغيير حياة

36,747 48,726 %72,22

نسبة الإنجاز من  
المستهدف للعام

إجمالي عدد  
الخدمات

إجمالي عدد الأسر  
المستفيدة



%38



%62





## مقارنة الأداء الاجتماعي للعام 2017 مع العام 2016

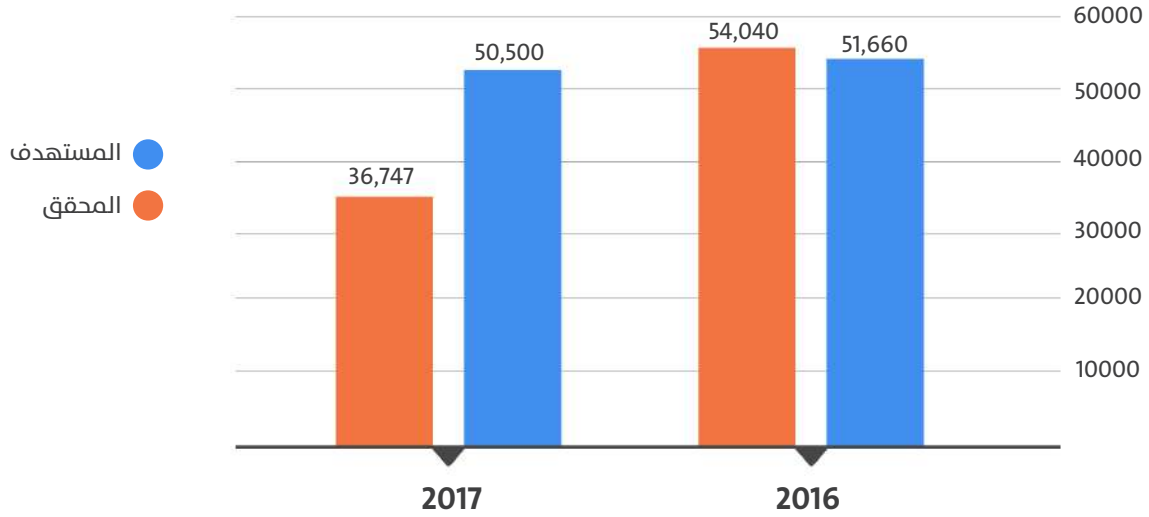

## نسب أداء المبادرات في تحقيق المستهدف (مع العام 2016)

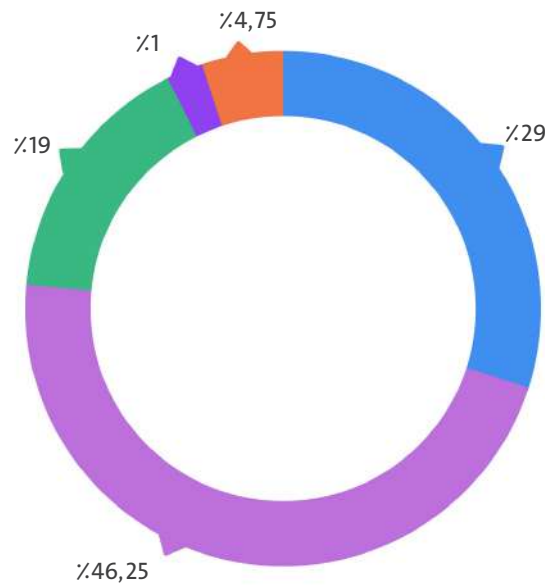

التوعية ● بحوث وتطوير الأسرة ● الرعاية الودية للأسر المنفصلة ● الإرشاد والإصلاح الأسري

التعليم والتدريب الأسري ●





■ ■ Empowerment

مبادرة مكين للتمكين الأسري  
(إدارة التدريب والتعليم الأسري)



نسبة رضا المستفيدين من  
التعليم والتدريب الأسري



من المستفيدين  
يعيشون حياة  
أسرية مستقرة



### مشاريع المبادرة

- إعداد وتأهيل المقبلين والمقبلات على الزواج
- الإثراء الأسري (دورات اليوم الواحد)
- مشروع وارف ( لتعزيز الأخلاق والقيم الأسرية لدى الأبناء )
- مشروع رائدات بعد الطلاق
- مشروع التربية الوالدية
- أمسيات المودة

# 9,988

إجمالي عدد المستفيدين

363

إجمالي عدد الدورات

82,89%

نسبة الإنجاز من المستهدف

ساعة تدريبية 1422



51% رجال  
49% سيدات

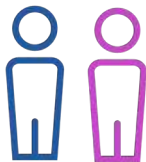

### مبادرة مكين للتمكين الأسري (إدارة التدريب الأسري)

تهدف إدارة التدريب الأسري إلى رفع مستوى الوعي لأهمية تنمية المهارات والتوجهات والسلوك الأسري . و التحسين المستمر لخبرتنا في مجال التدريب فيما يتعلق بالمعايير المهنية وفق أحدث الأساليب العالمية ، وتقديم خدمة التدريب والتطوير بشكل احترافي ليتلائم مع المستفيدين والمدربين وذوو المصلحة لالتزامنا والتزام الإدارة المسؤولة لمعايير التدريب المهني ودمج معايير التدريب المهني في عملياتنا ، من خلال استخدام مجموعة من أمهر المدربين والخبراء المتخصصين وأيضاً إستخدام أحدث الوسائل التدريبية الحديثة التي تتماشى مع أحدث ما توصل إليه العالم في مجال التدريب الأسري .

### مانحين المبادرة :

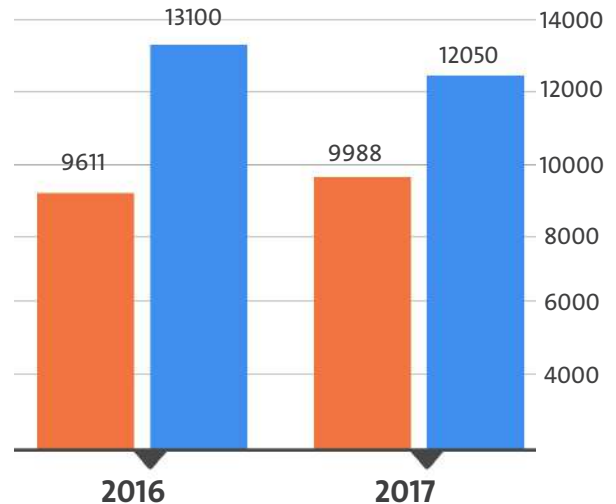

المحقق (Actual) ● المستهدف (Target) ●

نسبة الحالات المحالة من الجهات الحكومية والعسكرية إلى إجمالي المستفيدين

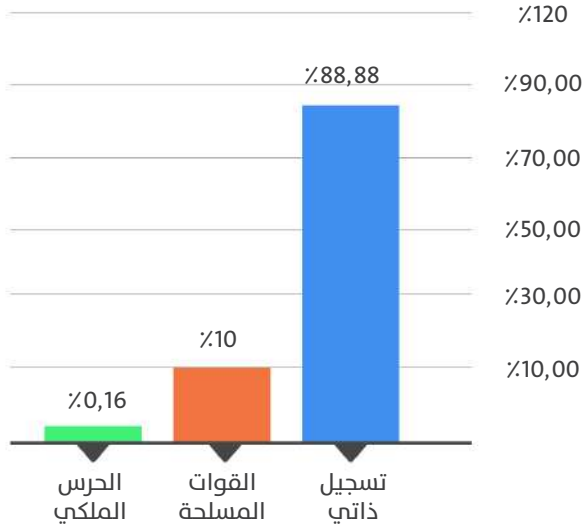

2,556  
عدد المستفيدين

63,9%

نسبة الإنجاز من المستهدف العام للمشروع

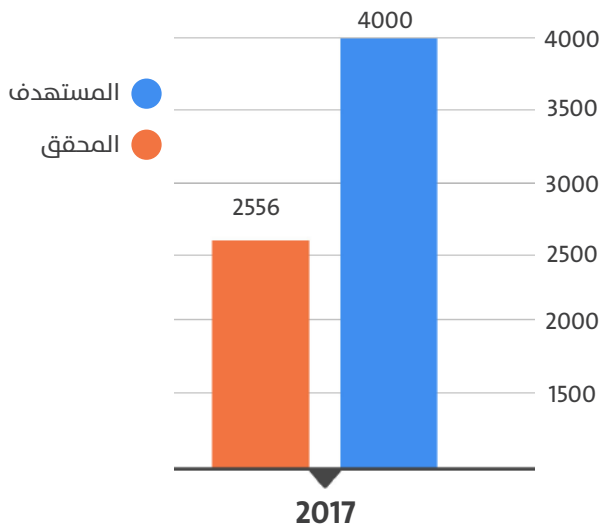

## 1 مشروع تأهيل المقبلين والمقبلات على الزواج

أشارت التقارير إلى أن 80 % من المتزوجين حديثاً في السنوات الثلاث الأولى تنتشر فيهم حالات الطلاق، وأشارت دراسة ميدانية أقامتها جمعية المودة عبر مكتب متخصص إلى أن 55 % من المتزوجين انهموا العلاقة بالطلاق خلال ( فترة العقد ) ، وانطلاقاً من مسار الوقاية وحماية المقبلين والمقبلات على الزواج من أسباب الخلاف قبل وقوعها بما يساهم في بناء جيل من الأسر الواعية تملك ثقافة أسرية جيدة ، ومهارات حياتية تعزز مشاركتهم في المجتمع، تم إعداد مشروع تأهيل الشباب والفتيات المقبلين على الزواج وهو عبارة عن دورة بخمس محاور لمدة 3 أيام ( 15 ساعة تدريبية ) ، وتتناول الدورة الحديث في جميع جوانب الحياة (دينية، نفسية، اجتماعية، أسرية، اقتصادية، وصحية) يقدمها مجموعة من المدربين المختصين.

### المانحين للمشروع :



### محاور المشروع

- 1- المحور الديني
- 2- المحور الاجتماعي
- 3- المحور الاقتصادي
- 4- المحور النفسي
- 5- المحور الصحي

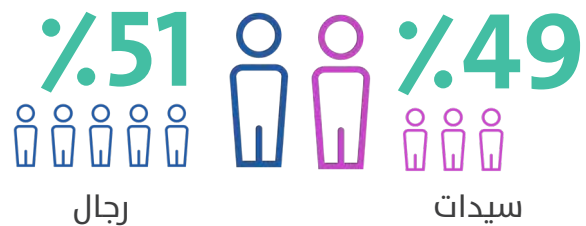

## دورات المشروع

- الهدفي النبوي في التعامل مع الأسرة.
- إدارة الغضب الأسري
- التوازن بين العمل والأسرة
- مهارات استقرار الأسرة
- أثر الأنماط الشخصية في العلاقات الأسرية
- إدارة ميزانية الأسرة
- التخطيط الأسري
- الطلاق الناجح
- الحوار الأسري
- ديناميكية التعامل مع الأسرة
- سيكولوجية التناغم الأسري بين الرجل والمرأة
- تحديد المشكلات الأسرية وأساليب حلها
- الفاعلية الشخصية في العلاقات الأسرية
- الأداء الفعال في مهارات استقرار الأسرة
- القائد الأسري

## مشروع الأسرة المعرفية دورات اليوم الواحد

2

برنامج الأسرة المعرفية عبارة عن دورات تدريبية ذات اليوم الواحد ، داعمة معززة للثقافة الأسرية والترابط العائلي لتصبح أسر مؤثرة في استقرار الأسرة ، وذلك من خلال دورات تفاعلية تساهم في استقرار الأسرة في مجال الأمان الاسري والترابط الاجتماعي ، وتوفير مظلة توعوية ونفسية واقتصادية للأفراد والقطاعات باعتبارهم جذور وثوابت الاسرة ، وذلك وفق منظومة منهجية علمية ، و يستهدف المشروع الأسرة ما بعد الثلاث سنوات الأولى من الزواج ومدة كل دورة 4 ساعات تدريبية

106

161,65%

دورة تدريبية في مهارات الحياة الزوجية والأسرية

نسبة الإنجاز من المستهدف

ساعة تدريبية 424



64% 36%



رجال

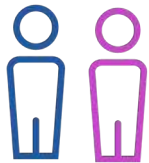

سيدات

3,233

عدد المستفيدين

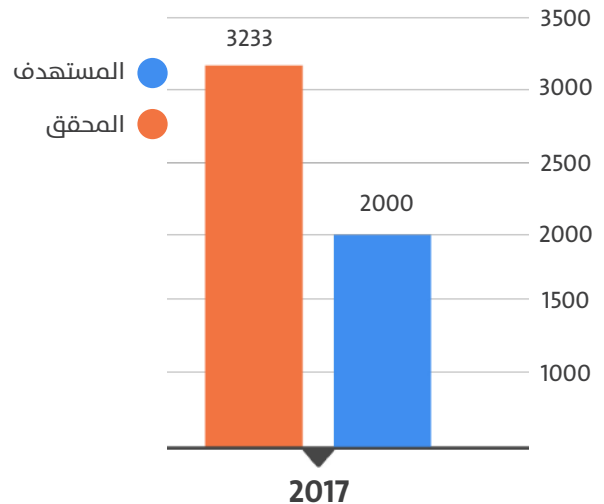

## محاور المشروع

- مهارات حياتية  
- مناعة التغيير  
- الاندماج الاجتماعي

928

عدد المستفيدين

8

دورات تدريبية

ساعة تدريبية

32



### 3 مشروع حياة جديدة لتأهيل نزلاء ونزيلات السجون

يخدم مشروع ( حياة جديدة ) نزلاء ونزيلات السجون بالشراكة مع الأمن العام والإدارة العامة للسجون ولجنة تراحم , وذلك عبر تأهيل السجناء والسجينات بالجوانب النفسية والاجتماعية والمهنية وتعزيز القيم الأسرية لديهم , وصمم هذا المشروع من أجل إعادة دمج هذه الفئة في المجتمع وبناء ترابط أسري بعد الخروج من السجن , ويهدف المشروع إلى تهيئة السجناء والسجينات بتفأؤل ومساعدتهم على ردم الفجوة بينهم وبين الأسرة والمجتمع وتحفيزهم على السلوك الإيجابي قبل الإفراج عنهم , وذلك عبر 3 محاور وهي ( كيف أرتقي بقيمي مع الأسرة والمجتمع - مناعة مستقبل جديد للأسرة - كن إيجابياً مع الأسرة والمجتمع ).

202

عدد المستفيدين

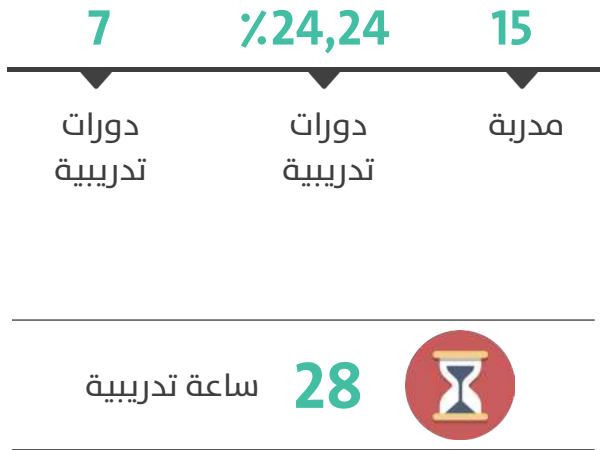

## مشروع وارف لتعزيز القيم والأخلاق الأسرية للأبناء

4

تم تصميم منهج وارف لتعزيز الأخلاق والقيم الأسرية لدى الأبناء، ووفقاً لدراسة الأخلاقيات المؤثرة على علاقة الشباب بالأسرة من وجهة نظر الشباب السعودي بمدينة جدة حيث أثبتت الدراسة أن القيم الأخلاقية للشباب المتعلقة بالتنشئة تؤثر بنسبة 65,43% على علاقتهم بأسرهم ، وأن بعض العوامل الاجتماعية تؤدي إلى انخفاض المستوى الأخلاقي لدى الشباب بنسبة 54,63% و يهدف البرنامج لتعزيز الأخلاق والقيم الأسرية والعلاقات الوالدية لدى الطلاب والطالبات من عمر 13-23 سنة وذلك لبناء جيل واعى يمتلك ثقافة أسرية جيدة ومهارات حياتية تعزز مشاركتهم في المجتمع مع إدماج الأسرة في المنظومة التربوية التعليمية وذلك من خلال برنامج تدريبي تفاعلي يستهدف المراحل العمرية الثلاث : المرحلة المتوسطة «بناء من سن 13 - 15» و المرحلة الثانوية «تنمية من سن 16-18» و المرحلة الجامعية «تمكين من سن 19-23» ،

### المانحين للمشروع :



مؤسسة سالم بن محفوظ الخيرية  
Salem Bin Mahfouz Foundation

### المستهدفين

- طلاب وطالبات المرحلة المتوسطة
- طلاب وطالبات المرحلة الثانوية
- طلاب وطالبات المرحلة الجامعية

### ملاحظة

تم الانتهاء من إعداد المنهج التدريبي في شهر أغسطس والبدء في التدريب بتاريخ نوفمبر

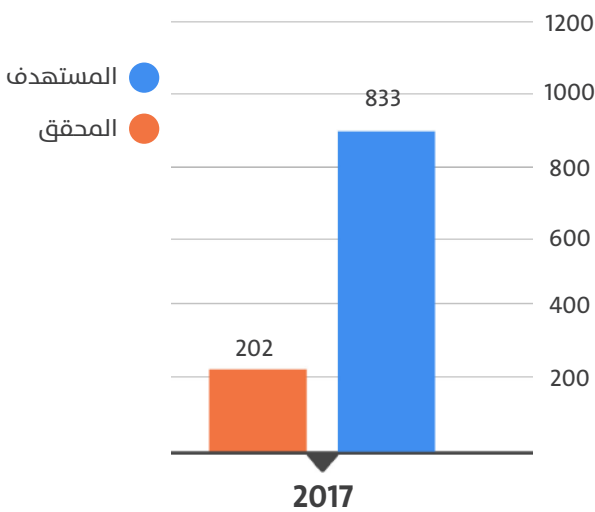



## معايير المشروع

- جانب الحقوق والواجبات لتعريف المطلقة والارملة بحقوقها الشرعية والقانونية .
- الانطلاقة بعد الطلاق والاندماج الاجتماعي والذي يمكن المرأة نفسياً وفكرياً من الانطلاق للمستقبل والاندماج بالمجتمع .
- الجانب الاقتصادي وفيه يتم تمكين المرأة من تعلم اساسيات بدء مشروع جديد او الانطلاق من خلال تعلم مهارات الحصول على وظيفة والاستقرار فيها .
- الطلاق الناجح من الجانب الشرعي .
- الطلاق الناجح من الجانب القانوني .

11

51,75%

دورة تدريبية

نسبة الإنجاز  
من المستهدف

ساعة تدريبية

44



## مشروع رائدات لتمكين المطلقات والأرامل

5

نظراً لأن 38% من مستفيدات الضمان الاجتماعي من المطلقات و 29% من الأرامل مما يدل على احتياج هذه الفئة إلى التمكين الاقتصادي بالإضافة إلى تزايد عدد قضايا النفقة والنزاعات في المحاكم من المطلقات وعدم معرفتهن بحقوقهن الشرعية والنظامية عليه انطلقت فكرة مشروع رائدات لتمكين المطلقات والأرامل اجتماعياً ونفسياً واقتصادياً وبما يضمن بيئة أسرية صحية وآمنة للأبناء بعد انفصال الأبوين يسودها الاحترام المتبادل وتعزز قيمهم الأسرية وتحفز قدراتهم الإبداعية .

207

عدد المستفيدات

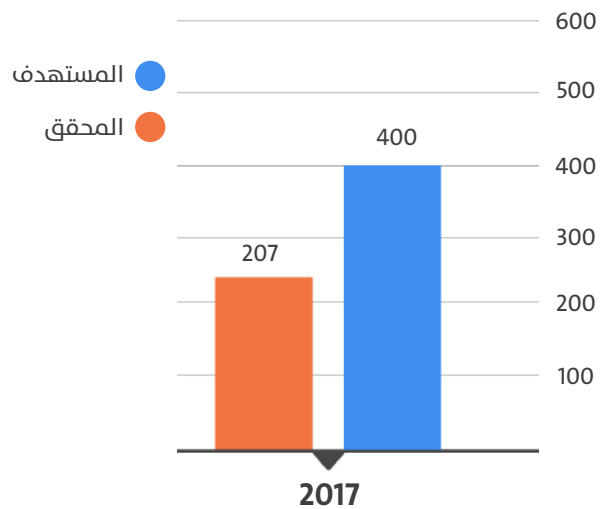

مشروع أمسيات  
المودة الحقوقية

6

22 %77,75

نسبة الإنجاز من أمسية  
المستهدف

ساعة تدريبية 88

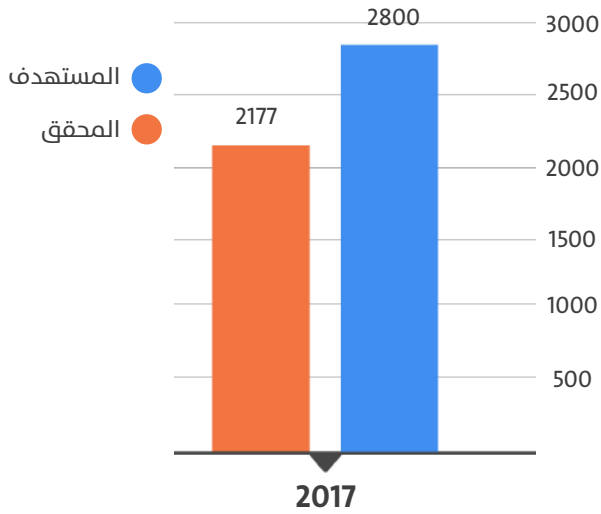

هذ مجموعة من الأمسيات الجماهيرية والتي تناقش عدد من القضايا الأسرية الهامة والتي من خلالها تستهدف الجمعية غرس القيم الأسرية وزيادة الترابط الأسري بين أفراد المجتمع مما يساعد في بناء جيل من الأسر الواعية المتמاسكة القادرة على مواجهة التحديات ويكون لها دور فاعل في الاستقرار الأسري

2,177  
عدد المستفيدين

## أمسية كيف تكون أسرة متفاهمة ومترابطة مع الدكتور / جون غرابي



مع الدكتور جون غرابي مؤلف كتاب الرجال من المريخ والنساء من الزهرة

كيفية تكوين أسرة متفاهمة ومترابطة

50 مقعد مجاني

يوم الخميس 2017/3/9

جدة - الغرفة التجارية الدور 11 (قاعة الشيخ صالح التركي)

المعهد  
مركز البحوث والتنمية في آسيا  
Research Center for Asia Development

عجرات جدة  
JEDDAH EQUANET

mile  
madinah institute  
for entrepreneurship & innovation



400

عدد الحضور

## دورات المشروع

- إعداد المدرب الأسري
- إعداد المرشد الأسري
- إعداد المصلح الأسري
- إعداد المحكم الأسري

85

مختص ومختصة في الشأن الأسري

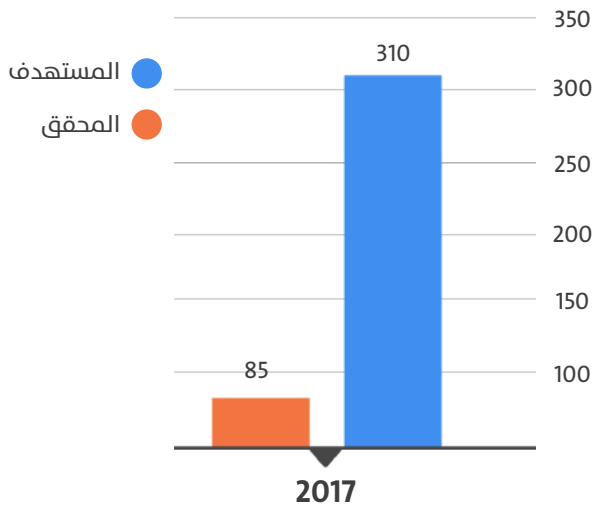

## مشروع تطوير البرامج والمختصين

7

وفق هدف البرنامج الوطني في تأهيل المختصين جاءت فكرة إعداد المختصين ليسهموا في إحداث التغيير في الأسرة من ناحية التعليم والتوعية والتثقيف وكذلك علاج الحالات عبر الإرشاد الهاتفي أو بالمقابلة أو الإلكتروني أو علاج الصدمات النفسية للأطفال والمطلقات جراء انفصال الأسرة أو حدوث صدام اجتماعي بعد هذا الانفصال، ويهدف البرنامج إلى ضخ دماء جديدة وتأهيل أفضل الكفاءات من المختصين في الشأن الأسري

25,75%

نسبة الإنجاز من المستهدف

## بناء المناهج والبرامج التطويرية مبادرة التعليم والتدريب الأسري

### مناهج التربية الوالدية

### مناهج وارف



حقيبة التنشئة  
6-4



حقيبة التكوين  
3-1



حقيبة التنمية  
12-10



حقيبة التربية  
9-7



### معايير اعتماد المدرب الأسري

### الإعتماد الأكاديمي





# شورى

Guidance

مبادرة شوري للإرشاد الأسري



نسبة الصلح في مستفيدي  
خدمات الإرشاد والإصلاح  
الأسري



نسبة رضا المستفيدين من  
خدمات الإرشاد والإصلاح  
الأسري

### مشاريع المبادرة

### مبادرة شوري للإرشاد الأسري



الإرشاد الإلكتروني



الإرشاد بالمقابلة



الإرشاد الهاتفي

المساهمة في علاج الخلافات الأسرية وآثار ما بعد الطلاق عبر مبادرات صممت خصيصاً للعلاج الأسري بكافة الوسائل الممكنة سواء عبر الإرشاد الهاتفي المتخصص أو الإرشاد الإلكتروني أو الإرشاد بالمقابلة :

### مانحين المبادرة :

23,205

إجمالي عدد المستفيدين



مؤسسة حياة الخيرية  
Hayat Charitable Foundation



%52

%66,30

نسبة  
الصلح

نسبة الإنجاز  
من المستهدف

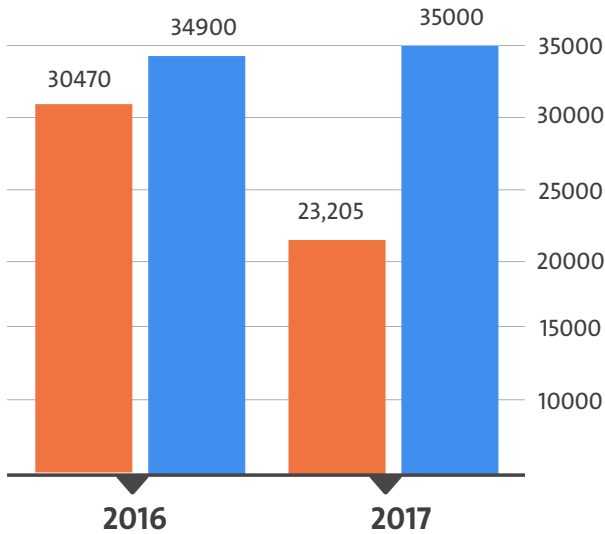

● المستهدف ● المحقق



%45



رجال



%55



سيدات



4,466

إجمالي عدد الأسر المستفيدة

12,778

عدد حالات المتابعة

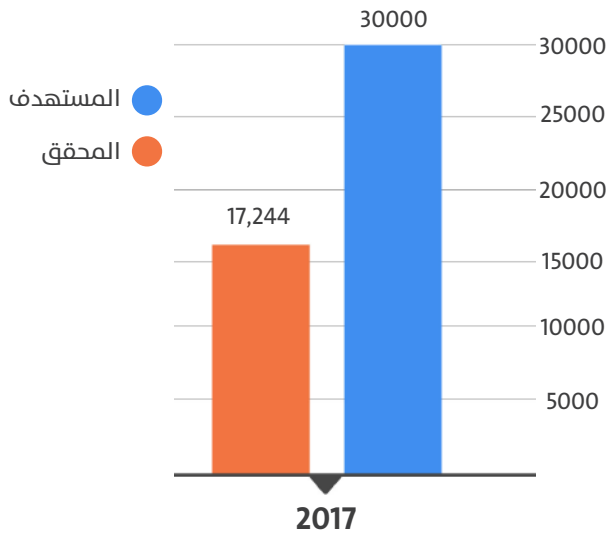

42% 58%



رجال

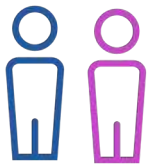

سيدات

مشروع  
الإرشاد الهاتفي

1

بناء على الدراسة الميدانية التي قامت بها جمعية المودة لمعرفة احتياجات المجتمع في الجانب الأسري والتي أظهرت أن 54% من عينة الدراسة بحاجة للاستشارات الأسرية جاءت فكرة البرنامج للعمل على مسارين المسار الوقائي و المسار العلاجي والذي تهدف الجمعية من خلاله أن تساهم في خفض نسبة الطلاق و تقوية روابط الاسرة و إحداث أثر عبر بناء جيل من الأسر الواعية متماسكة قادرة على مواجهة التحديات وتؤثر في استقرار المجتمع ، وتقديم الخدمة من خلال الرقم الموحد للاستشارات الهاتفية 920001421 بواقع 8 ساعات يومياً لمدة 5 أيام في الأسبوع على فترتين ، الفترة الصباحية من الساعة 9 إلى الساعة 1 ظهراً مخصصة للرد على الاستشارات النسائية ويقوم بالرد فريق من المرشدات المختصات في الجانب الأسري، والفترة المسائية من الساعة 5 عصراً إلى الساعة 9 مساءً لكافة المتصلين ويقوم بالرد فريق من المرشدين المختصين في الجانب الأسري والنفسي والاجتماعي والشرعي والسلوكي.

17,244

إجمالي عدد  
المستفيدين

66,30%

نسبة الإنجاز  
من المستهدف

مشروع  
الإرشاد بالمقابلة

2

1,271

إجمالي عدد الأسر المستفيدة

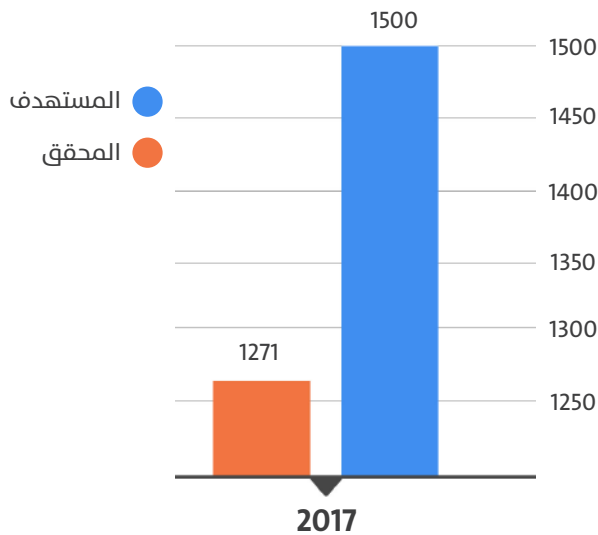

نظراً لحاجة المجتمع بصفة عامة والأسر بصفة خاصة للإرشاد والإصلاح الأسري وكثرة المشكلات الأسرية وارتفاع الطلاق بنسبة 27,95% بمنطقة مكة المكرمة، وحيث أظهرت الدراسة الميدانية التي قامت بها الجمعية أن 65% من شرائح المجتمع تحتاج إلى الاستشارات وجها لوجه، وحرصاً من الجمعية على المساهم في خفض النزاعات الأسرية ومساعدة الزوجين في تقوية العلاقات الأسرية مع الأبناء وفي محيط الأسرة وعلاج مشكلاتهم والمساهمة في بناء أسرة واعية ومتماسكة قادرة على مواجهة التحديات وتقديم خدمات تلبي حاجة المجتمع قامت فكرة تقديم خدمات الإرشاد بالمقابلة في مقر الجمعية وفي المجمعات التجارية من خلال المعارض التوعوية التي تنظمها الجمعية وكذلك تقديم خدمات الاستشارات النفسية والاجتماعية والأسرية لجنودنا العائدين من الحرب بالشراكة مع القوات المسلحة، وبالشراكة مع محكمة الأحوال الشخصية والمحكمة الجزئية في تقديم خدمات الإصلاح والتحكيم الأسري عبر مكاتب الجمعية في المحاكم، ويقوم بتقديم الخدمة مجموعة من المستشارين والمستشارات والمحكمين والمصلحين الأسريين المختصين في المجال الأسري وحل القضايا الأسرية.



55%

نسبة  
الصلح

2,839

إجمالي عدد  
الخدمات

84,73%

نسبة الإنجاز  
من المستهدف

الإصلاح والتحكيم الأسري في  
مكاتبنا بالمحكمة



المانحين للمشروع :

1,596

إجمالي عدد الأسر المستفيدة

أوقاف محمد بن عبد العزيز آل سعود  
الراجحي التوعوية

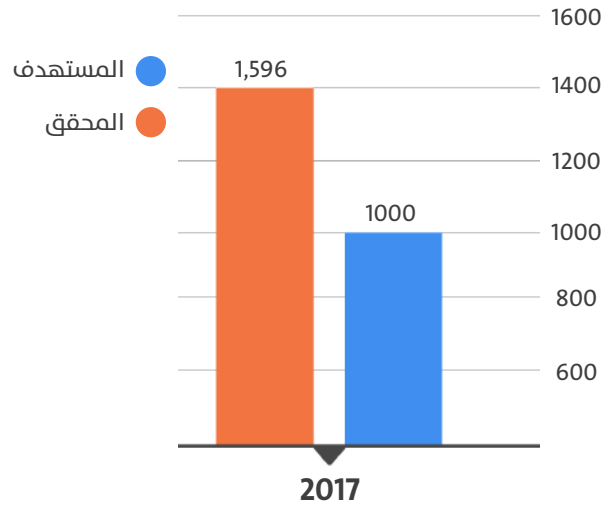
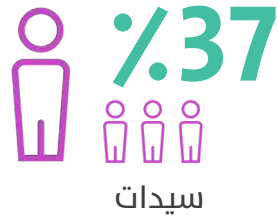
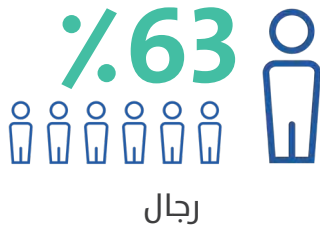

**%50,84**

نسبة  
الصلح

**1,966**

إجمالي عدد  
الخدمات

**%159,6**

نسبة الإنجاز  
من المستهدف

مشروع  
الإرشاد الإلكتروني

3

1,156

عدد الاستشارات المجابة

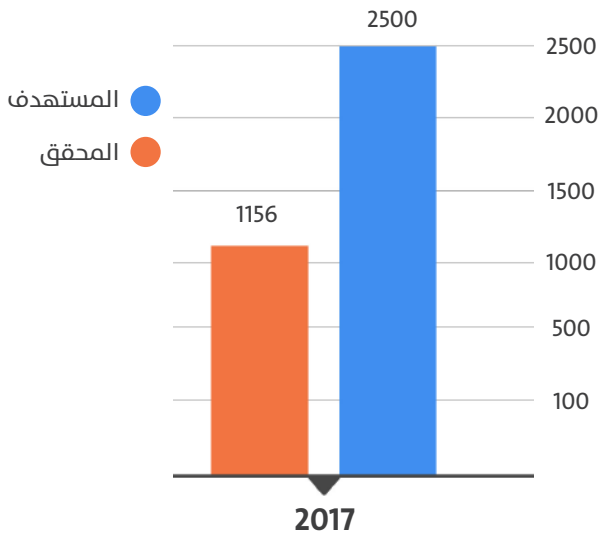

بناء على الدراسة الميدانية التي قامت بها جمعية المودة لمعرفة احتياجات المجتمع في الجانب الأسري والتي أظهرت أن 54% من عينة الدراسة بحاجة للاستشارات الأسرية ولمساعدة الفئة المستهدفة ( الأسرة الناشئة ، الأسرة غير المستقرة ، الأسرة المنفصلة ، الأسرة المستقرة ) ويعمل البرنامج على مسارين وقائي وعلاجي للمساهمة في خفض نسبة الطلاق و تقوية روابط الاسرة بالمساعدة في حل الخلافات الأسرية وتعزيز العلاقات الزوجية الناجحة وإيجاد جيل من الأسر الواعية المتماسكة والقادرة على حل مشاكلها وتؤثر في استقرار المجتمع و بناء بيئة أسرية آمنة للأطفال بعد انفصال الوالدين يسودها الاحترام المتبادل بين الوالدين، عبر الموقع الإلكتروني للجمعية على مدار 24 ساعة لتقديم الاستشارات الإلكترونية الأسرية ويتم الرد عليها في خلال 48 ساعة بفريق من المستشارين والمستشارات المختصين في المجال الأسري والنفسي والاجتماعي والسلوكي.

52%



رجال

48%



سيدات

46,24%

نسبة الإنجاز  
من المستهدف



مبادرة خدمات الرعاية الوالدية للأسر  
المنفصلة



نسبة خفض الصدمات  
والنزاعات بين الأسر  
المنفصلة



نسبة رضا المستفيدين من  
خدمات الرعاية الوالدية



طفل تم تقديم خدمات التهيئة والتدرج  
والعلاج السلوكي عن طريق اللعب لهم



## مبادرة خدمات الرعاية الوالدية للأسر المنفصلة

### مشاريع المبادرة



التهيئة والتدرج



استلام وتسليم



تمكين الرؤية

15,379

اجمالي عدد الخدمات

25%

نسبة خفض الصدمات والنزاعات

187%

نسبة الإنجاز من المستهدف

# 1,583

إجمالي عدد الأسر المستفيدة

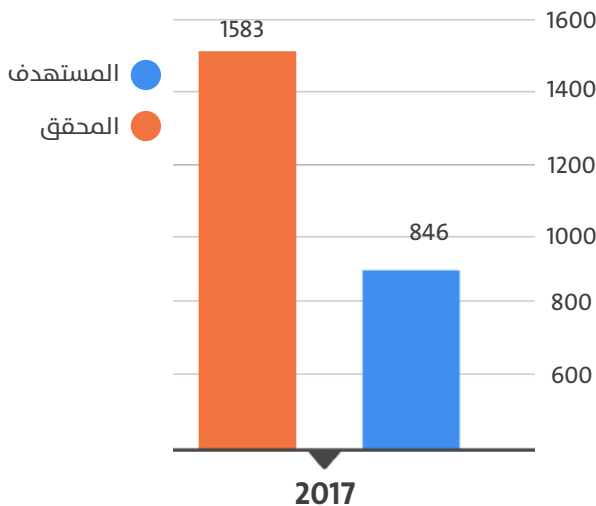

سعيًا لتحقيق النتائج الإيجابية النفسية المرجوة في تنفيذ زيارات المحضونين بما يحقق الانتماء والحب للمجتمع والشعور بالرؤى النفسية في ظل انفصال الوالدين، وتحقيق الذات الذي يدعم استقرارهم النفسي، وسعيًا لإيجاد بيئة مكنية آمنة ومستقرة لالتقاء الأبوين المنفصلين بأبنائهم بديلة عن بيئة المحاكم والشرطة والتي قد ينتج عنها الاضطرابات النفسية وقد تؤثر على بناء شخصيات الأطفال سلباً، وتحقيقاً للتنمية الأسرية الإيجابية التي تدعم الوعي الاجتماعي قمنا بوضع الأسس المهمة التي تلبى احتياجات الأطفال المحضونين في ظل انفصال الوالدين يدا بيد معهم لتحقيق التفاعل الإيجابي بينهم، ومن أهم هذه الأسس التي تلبى احتياجاتهم تسليم وأستلام الأطفال في بيئة إيجابية ممتعة وجميلة، وعمل جلسات تهيئة وتدرج الاطفال نفسيا في حالة رفضهم لإحد الوالدين بطرق عديدة منها (جلسات العلاج باللعب، الإرشاد بالمقابلة، العلاج السلوكي، العلاج المعرفي، العلاج بالرسومات، العلاج المتمركز حول العميل، العلاج المتمركز حول الحل، العلاج الأسري، العلاج القصصي العلاج بتحليل أنماط الشخصية، العلاج الاجتماعي).

### مانحين المبادرة :



تسليم حضانة

3

إجمالي عدد المستفيدين

تمكين رؤية

200

إجمالي عدد المستفيدين



استلام وتسلم

1,380

إجمالي عدد المستفيدين

التهيئة والتدرج

191

إجمالي عدد الأطفال







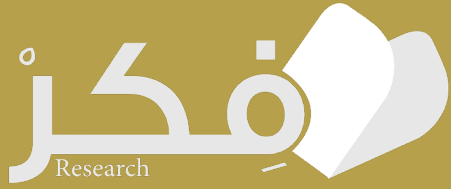

مبادرة أبحاث وتطوير الأسرة

**%80,72**



نسبة رضا المستفيدين  
من خدمات بحوث وتطوير  
الأسرة

2

بحثين في دراسات أنظمة وتشريعات الأسرة



بحث تأثير عمل المرأة على استقرار الأسرة من وجهة نظر الزوجين



دراسة تحليلية للسياسات الأسرية العالمية

4

إصدارات علمية إرشادية وتوعوية



مهارات المسؤولية الوالدية



خدمات الرعاية الوالدية



100 سؤال وجواب من واقع الاستشارات الإلكترونية



بيتك جنتك

مبادرة خدمات الرعاية الوالدية للأسر المنفصلة

هو برنامج صُمم لدعم الإثراء العلمي والمعرفي بالجمعية بهدف إعداد وتطوير بحوث ودراسات تسهم في بناء تشريعات وأنظمة أسرية تؤدي إلى تطوير الأسرة وتمييزها معرفيًا باستخدام منهج البحث العلمي، كما يهدف إلى رصد القضايا المتعلقة بالأسرة ودراساتها وتحليلها ونشرها، وتقويم وتحليل مخرجات مبادرات الجمعية وتطوير وتحسين مناهجها بناءً على احتياجات المجتمع الفعلية، وبناء اختبارات القياس الأسرية، بالتعاون مع باحثين مختصين بالأسرة للوصول إلى نتائج تحقق التنمية والتطوير اللازم للأسرة بمختلف فئاتها من خلال البحوث والدراسات، بالإضافة إلى دعم طلاب الدراسات العليا والباحثين المختصين بالأسرة وتدريب باحثين أسريين جدد على مهارات البحث العلمي. ونشر ثقافة المعرفة من خلال المكتبة الأسرية بالجمعية ونشر قضايا الأسرة بتشجيع المكتبات ودور النشر بتكثيف كتب الأسرة وإبرازها، وكذلك تشجيع الأجهزة والوسائل الإعلامية المختلفة للاهتمام بالشأن الأسري والتعاطي مع متغيراتها المؤثرة على المجتمع ككل.

دعم الباحثين وطلاب الدراسات العليا

16

باحث

4

ورش عمل

80

استشارة بحثية

7

دراسات استطلاعية



تأثير العمالة المنزلية



الآثار الاجتماعية للطلاق وسبل علاجها من قبل الدولة من وجهة نظر المختصين



تأثير العمل على العلاقة الأسرية



تأثير عمل المرأة على استقرار الأسرة



توجهات الشباب السعودي نحو الزواج في ظل التغيرات الاقتصادية

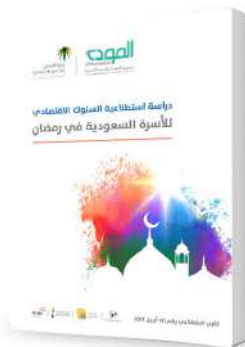

دراسة استطلاعية لسلوك السلوك الاقتصادي للأسرة السعودية في رمضان



تأثير وسائل التواصل الاجتماعي على الأسرة السعودية





مبادرة وعي  
للتوعية والتثقيف الأسري

179

متطوع ومتطوعة  
ساهموا في  
تغيير حياة 5300  
أسرة

2,220,349

تم نشر الوعي بأهمية  
الاستقرار الأسري لهم



## مبادرة وعي للتوعية والتثقيف الأسري

تحقيقاً لرسالة الجمعية في توعية الأسرة عبر مبادرات التنمية المستدامة والتي تسهم في روابط الأسرة و استقرارها عبر الانتشار و إيصال المبادرات و البرامج لجميع أطراف المجتمع ، يقدم برنامج وعي العديد من المبادرات التوعوية الأسرية والندوات الجماهيرية والمشاركة في المجمععات التجارية و الأماكن العامة عبر حملاته التوعوية و سفرائه والمعارض المتنقلة وشخصياته الكرتونية والحضور الاعلامي للتعريف والمشاركة



### أهداف الحملة

- 1- توعية وتثقيف الوالدين بمهارات المسؤولية الوالدية.
- 2- رفع مستوى المهارات التربوية لدى الوالدين.
- 3- تعزيز وتقوية الروابط الأسرية.
- 4- ايجاد قواعد مشتركة داخل البيئة الأسرية وخارجها.

### تاريخ انطلق الحملة

الجمعية 17 نوفمبر 2017م

### مكان الحملة

الردسي مول

### قنوات الحملة

- الموقع الإلكتروني للحملة
- مواقع الفعاليات في الري دسي مول
- التعريف بالمسؤولية الوالدية في إذاعة ألف ألف FM
- وسائل التواصل الاجتماعي

### الموقع الإلكتروني للحملة :

[/http://campaign.almawaddah.org.sa](http://campaign.almawaddah.org.sa)

### الرعاة



### 1-حملة تعزيز المسؤولية الوالدية

#### (ابنك مسؤوليتك)

### نبذة عن الحملة

أطلقت الجمعية حملة تعزيز المسؤولية الوالدية تحت شعار ( ابنك مسؤوليتك ) وذلك لتطوير ثقافة المسؤولية لدى الوالدين تجاه الأبناء وإيجاد قواعد مشتركة داخل البيئة الأسرية وخارجها ، وتفهم الوالدين للأهداف والأدوار والحاجات التي يعيشها الأبناء في الحاضر ويطمحون إليها بالمستقبل ، مما سيؤدي الى تقدم الأسرة والأبناء وازدهار الحياة الأسرية وتقوية روابط الأسرة ، كما تهدف الحملة إلى رفع مستوى المهارات التربوية للوالدين من خلال منظومة متكاملة من أدوات تغيير السلوك الاجتماعي.



جانب من توقيع التعهد

1,300  
عدد المستفيدين من الحملة



معرض مودة التشكيلي



صورة عامة عن موقع الفعالية



مسرحيات هادفة



جانب من تفاعل الأطفال



باركود تحميل فلم الحملة



باركود تحميل كتيب الحملة



باركود تحميل كتيب الانفوجرافيك التوعوي  
مهارات المسؤولية الوالدية







23,023

المتفاعلين في موقع  
اليوتيوب لإعلان الحملة

نتائج الحملة



2,300

المتفاعلين في تطبيق سناب  
شات لإعلان الحملة



1,830

المتفاعلين في موقع تويتر  
لإعلان الحملة



53,461

المتفاعلين على موقع  
الحملة



1,455

عدد الذين تعهدوا  
بالمسؤولية الوالدية

4-التوعية عبر البرامج الإذاعية والتلفزيونية



فيلم وداد الكرتوني

عدد الحلقات = 1  
عدد المشاهدات = 196



برنامج مناعة الحب

عدد الحلقات = 30  
عدد المستمعين = 939

عدد المستمعين عبر الإذاعة: 1,845,510  
على إذاعة : PANORAMA FM

2-التوعية عبر وسائل التواصل الاجتماعي

317,488

المستفيدين من وسائل التواصل الاجتماعي

3-حملات التوعية خلال العام



حملة الحقوق الأسرية



حملة احتياجاتها واحتياجاتها



حملة نواصح المسؤولية الوالدية



حملة نواصح المقبلين والمقبلات على الزواج

# المودة في الإعلام والمناسبات والمعارض المحلية والعالمية



## 1 - المودة في الإعلام المقروء والمرئي والمسموع

خبر صحفي 176



5

لقاءات إذاعية

4

لقاءات تلفزيونية

72

نشرة بريدية إلكترونية



## 2 المودة في وسائل التواصل الاجتماعي



41,027 متابع

### 3 - البوابة الإلكترونية للمودة



71,935

عدد المستخدمين الجدد  
للبوابة

7

خدمات إلكترونية تقدمها  
الجمعية

380,641

عدد مشاهدي البوابة

119,798

عدد المستخدمين للموقع

5

مشاركات في المعارض  
والمناسبات المحلية  
والعالمية

4 : المشاركات في المعارض  
والمناسبات المحلية والعالمية



ملتقى أنفعهم



بسطة ماركت

**اليوم العالمي للسعادة**

**6 أسرار للسعادة الأسرية**

- 1 **الرضا على طاعة الوالد**  
من أهم أن نتبع الوالد في كل ما أمر به ونحذر ما نهى عنه. والرضا على طاعة الوالد من أهم أسرار السعادة الأسرية.
- 2 **تبادل الحوار**  
من أهم أن نتحدث مع الوالد في كل ما نريد ونسأل عن كل ما نحتاج. وتبادل الحوار من أهم أسرار السعادة الأسرية.
- 3 **تفاهل الوالد مع الأبناء**  
من أهم أن يتفاهل الوالد مع الأبناء في كل ما نريد ونسأل عن كل ما نحتاج. وتفاهل الوالد من أهم أسرار السعادة الأسرية.
- 4 **التفاهل بفرح الوالد**  
من أهم أن نتفاهل بفرح الوالد في كل ما نريد ونسأل عن كل ما نحتاج. وتفاهل بفرح الوالد من أهم أسرار السعادة الأسرية.
- 5 **التفاهل بفرح الوالد**  
من أهم أن نتفاهل بفرح الوالد في كل ما نريد ونسأل عن كل ما نحتاج. وتفاهل بفرح الوالد من أهم أسرار السعادة الأسرية.
- 6 **البحث عن البريات**  
من أهم أن نبحث عن البريات في كل ما نريد ونسأل عن كل ما نحتاج. والبحث عن البريات من أهم أسرار السعادة الأسرية.

المعهد السعودي للتربية الإسلامية  
www.alimawaddah.org.sa

اليوم العالمي للسعادة

**9 حقوق للأمة على أبنائها**

- 1 **الاحسان**  
والاحسان كلمة تجمع بين الاحسان والاحسان. والاحسان من أهم أسرار السعادة الأسرية.
- 2 **مراعاتها**  
من أهم أن نراعيها في كل ما نريد ونسأل عن كل ما نحتاج. ومراعاتها من أهم أسرار السعادة الأسرية.
- 3 **التفاهل**  
من أهم أن نتفاهل في كل ما نريد ونسأل عن كل ما نحتاج. وتفاهل من أهم أسرار السعادة الأسرية.
- 4 **الاحسان**  
من أهم أن نأحسن في كل ما نريد ونسأل عن كل ما نحتاج. والاحسان من أهم أسرار السعادة الأسرية.
- 5 **الاحسان**  
من أهم أن نأحسن في كل ما نريد ونسأل عن كل ما نحتاج. والاحسان من أهم أسرار السعادة الأسرية.
- 6 **الاحسان**  
من أهم أن نأحسن في كل ما نريد ونسأل عن كل ما نحتاج. والاحسان من أهم أسرار السعادة الأسرية.
- 7 **الاحسان**  
من أهم أن نأحسن في كل ما نريد ونسأل عن كل ما نحتاج. والاحسان من أهم أسرار السعادة الأسرية.
- 8 **الاحسان**  
من أهم أن نأحسن في كل ما نريد ونسأل عن كل ما نحتاج. والاحسان من أهم أسرار السعادة الأسرية.
- 9 **الاحسان**  
من أهم أن نأحسن في كل ما نريد ونسأل عن كل ما نحتاج. والاحسان من أهم أسرار السعادة الأسرية.

المعهد السعودي للتربية الإسلامية  
www.alimawaddah.org.sa

يوم المرأة العالمي

**5 خطوات محفزة لتكفي معاملة داخل أسرتك ومجتمعك**

- 1 **التعليم**  
من أهم أن نتعلم في كل ما نريد ونسأل عن كل ما نحتاج. والتعليم من أهم أسرار السعادة الأسرية.
- 2 **التفاهل**  
من أهم أن نتفاهل في كل ما نريد ونسأل عن كل ما نحتاج. وتفاهل من أهم أسرار السعادة الأسرية.
- 3 **التفاهل**  
من أهم أن نتفاهل في كل ما نريد ونسأل عن كل ما نحتاج. وتفاهل من أهم أسرار السعادة الأسرية.
- 4 **أمرني بحك**  
من أهم أن نأمر بحك في كل ما نريد ونسأل عن كل ما نحتاج. وأمرني بحك من أهم أسرار السعادة الأسرية.
- 5 **المحافظة**  
من أهم أن نحافظ في كل ما نريد ونسأل عن كل ما نحتاج. والمحافظة من أهم أسرار السعادة الأسرية.

المعهد السعودي للتربية الإسلامية  
www.alimawaddah.org.sa

يوم الأم



# ورش العمل والندوات والملتقيات

إجمالي عدد المستفيدين

من ورش العمل (421)



## 1- ورش العمل والندوات التي نظمتها الجمعية

م	اسم الورشة / الندوة	الهدف الرئيسي	عدد المتحدثين	عدد المشاركين
1	ندوة «دور الإرشاد الأسري في الحماية من العنف»	حماية الأسرة من خلال الإرشاد الأسري , وتقليل نسبة العنف.	9	300 مختص
2	ورشة عمل «دور القطاع غير الربحي في التكامل التنموي»	مفهوم التكامل وهو أن يكتمل النقص الموجود في كل جمعية وكيف تذلل الصعوبات	2	20
3	ورشة عمل «تطوير حقائب الأسر المعرفية»	تطوير حقائب دورات اليوم الواحد	1	11
4	ورشة عمل «التكامل بين خدمات الرعاية الوالدية والإرشاد والإصلاح الأسري»	دور الإرشاد الأسري في التعامل مع الأسر المنفصلة	1	5
5	ورشة عمل «ركائز بناء الذات»	بناء حقيبة برنامج تعزيز القيم والأخلاق الأسرية لدى الأبناء "وارف"	1	7
6	ورشة عمل خدمات حماية الطفل والأسر المنفصلة «التحديات والعقبات»	عرض التحديات التي تواجه تنفيذ خدمات الرأيا والزيارة وكيفية التعامل معها	1	12
7	الملتقى الأول للمدربين المدربات	عرض منهجية التدريب والخطة التدريبية للعام 2017	2	66

جدول رقم : 03



ورشة عمل  
«دور القطاع الغير ربحي في  
التكامل التنموي»



ورشة عمل  
ركائز بناء الذات



الملتقى الأول  
للمدربين والمدربات



ورشة عمل  
خدمات حماية الطفل والأسر  
المنفصلة  
«التحديات والعقبات»



ورشة عمل  
«التكامل بين خدمات الرعاية  
الوالدية و الإرشاد والإصلاح  
الأسري



ورشة عمل  
«تطوير حقائب الأسرة  
المعرفية»

## 2- ندوة دور الإرشاد الأسري في الحماية من العنف

تماشياً مع رؤية المملكة 2030 في بناء مجتمع حيوي وتعزيز مبادئ الحماية الاجتماعية لخلق مجتمع قوي ومنتج، من خلال تعزيز دور الأسرة وقيامها بمسئولياتها، وتوفير وسائل الأمان الأسري القادر على بناء الشخصية، وإرساء منظومة اجتماعية ممكّنة.

كان عنوان هذه الندوة « دور الإرشاد الأسري في الحماية من العنف » وذلك ضمن فعاليات الندوات العلمية بجمعية المودة للتنمية الأسرية التي تأتي بالتزامن مع اليوم العالمي للأسرة، حيث تتضافر الجهود مع قطاعات ذات صلة والسعي نحو تجسيد الشراكة المؤسسية الحقيقية لتحقيق الحماية النفسية والاجتماعية من جميع أشكال الإساءة والعنف.



  
**300**  
مختص ومختمة  
شاركوا بالندوة

### محاور الندوة

الجلسة الأولى:

أثر العنف على الأسرة والمجتمع

الجلسة الثانية :

دور الإرشاد الاسري في الحماية من العنف

الجلسة الثالثة : الإجراءات التنظيمية

والقانونية للحماية من العنف

### 3- ورش العمل والندوات التي شاركت بها الجمعية

م	عنوان الورشة / الملتقى	عنوان المشاركة	الدولة / المدينة
1	ملتقى «أفضل الممارسات التقنية في العمل الخيري»	التميز الرقمي : بجمعية المودة للتنمية الأسرية	المنطقة الشرقية
2	ملتقى «الإرشاد الأسري بين المهنية والمسؤولية»	تجربة جمعية المودة في الإرشاد الأسري	البحرين
3	ورشة عمل «مشروع مراكز تنفيذ أحكام الرؤيا والزيارة»	تجربة المودة في تنفيذ أحكام الرؤية والزيارة	الرياض

جدول رقم : 04



ملتقى  
«الإرشاد الأسري بين المهنية  
والمسؤولية»



ملتقى  
«أفضل الممارسات التقنية  
في العمل الخيري»



# 02

## الأداء المؤسسي

## قياس مؤشرات الأداء المؤسسي :

م	المؤشر	المستهدف	المحقق
1	درجة مطابقة معايير التميز المؤسسي	%100	%85,5
2	نسبة إنجاز فرص التحسين الخارجية والداخلية	%95	%73
3	مدة معالجة الشكاوى	24	%96,96
4	نسبة إنجاز إجراءات الخطة التشغيلية	%90	%87
5	نسبة تنفيذ توصيات الجمعية العمومية ومجلس الإدارة	%90	%51
6	درجة مطابقة تنفيذ الإجراءات	%100	%87
7	عدد اللوائح والأنظمة المطورة والمعتمدة	4	%100
8	نسبة تطبيق اللوائح والأنظمة	%100	%91
9	نسبة ربط الخدمات بالبرنامج الإلكتروني الموحد	%100	%75
10	نسبة الرضا عن سهولة استخدام برنامج الربط الإلكتروني	%100	%75
11	عدد الأفكار الجديدة المطبقة	4	%100
12	نسبة اكتمال توظيف فرق العمل لتقديم الخدمات	%25	%100
13	نسبة اكتمال بناء منظومة قياس التميز المؤسسي	%50	%85

جدول رقم : 05

## مؤشرات أداء بطاقة الأداء المتوازن



## 1 : قياس مؤشرات الأداء وفق بطاقة الأداء المتوازن BSC

80%  
متوسط نسبة الإنجاز

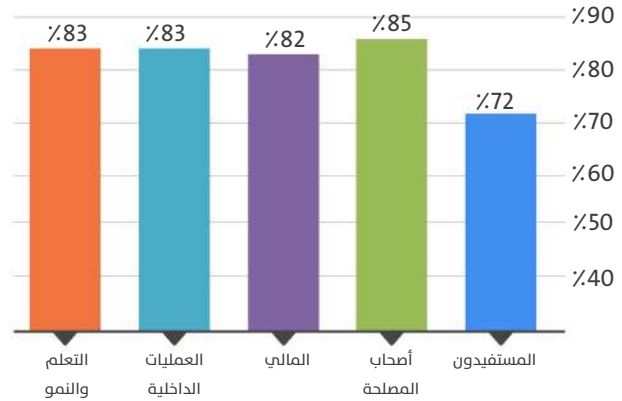

### أولاً: محور المستفيدين

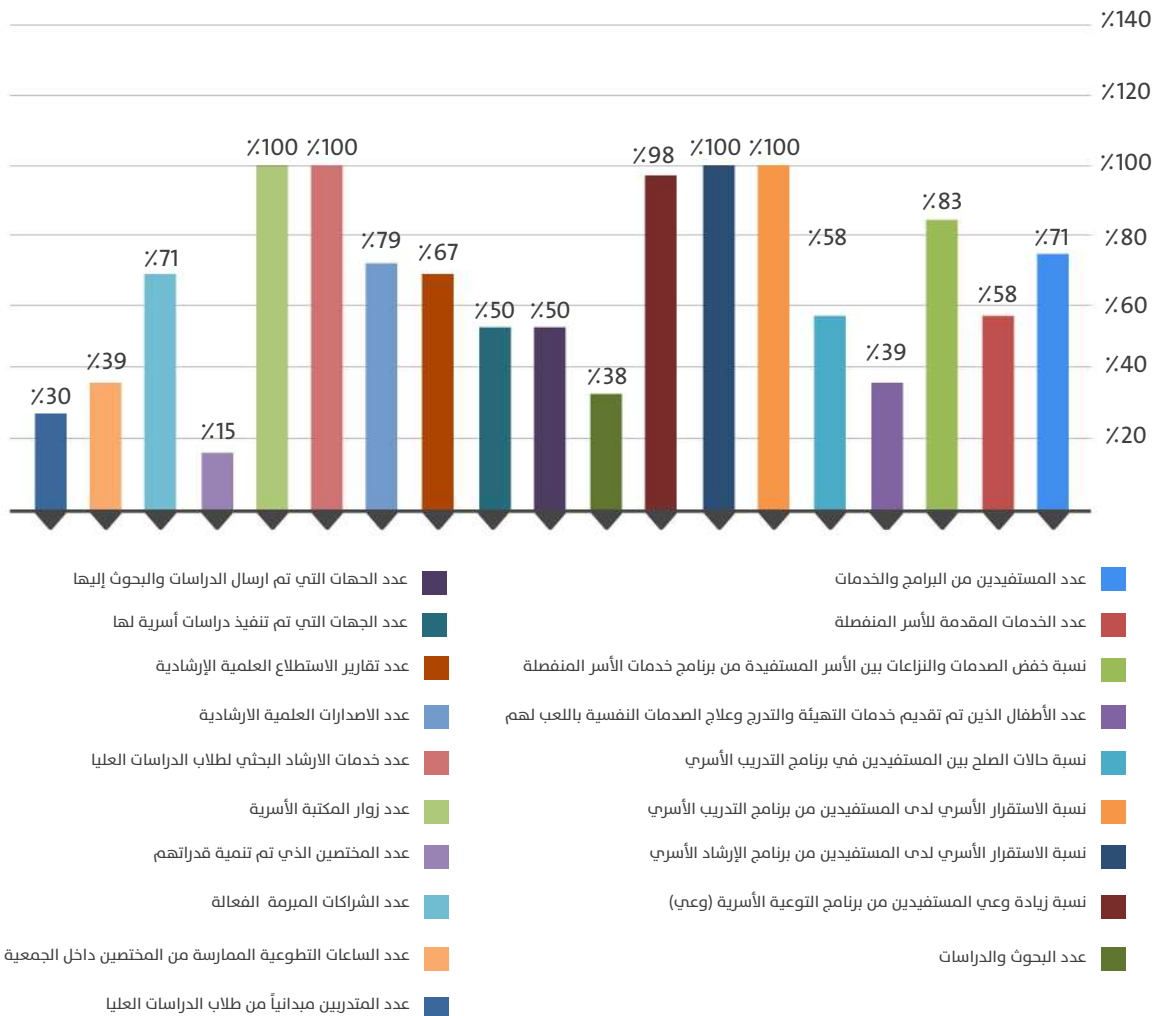



## ثانياً: محور أصحاب المصلحة

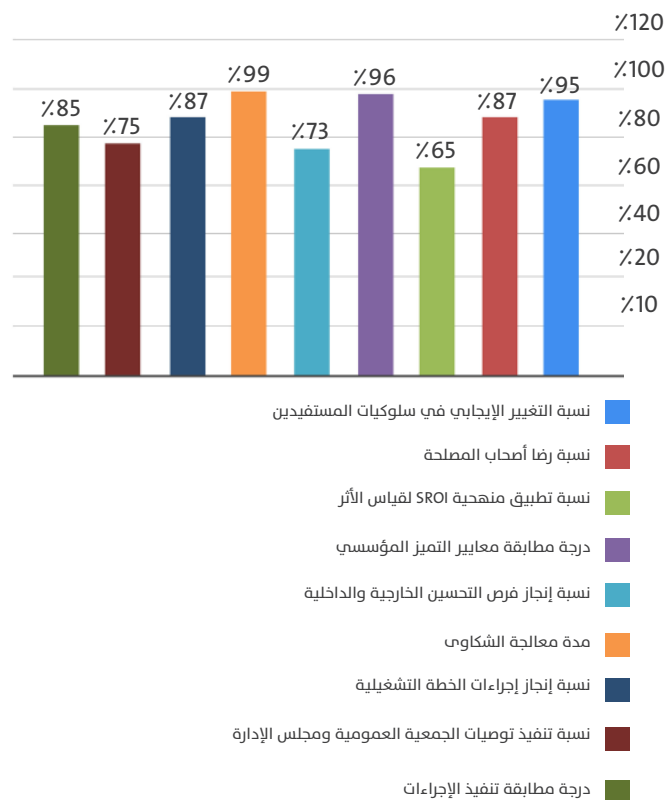

## رابعاً: محور العمليات الداخلية

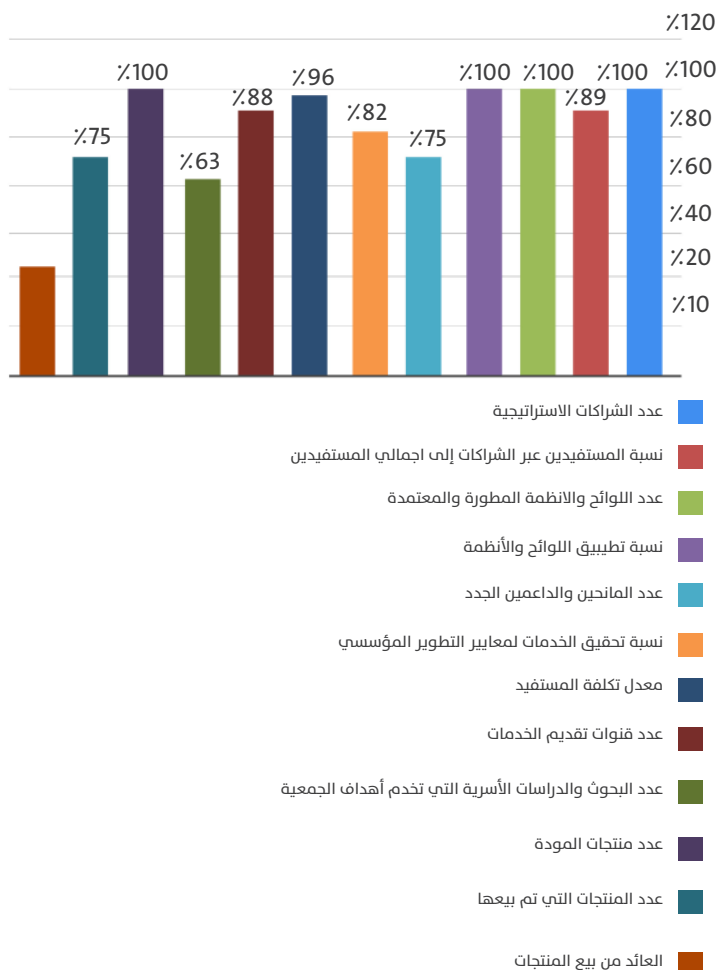

## ثالثاً: المحور المالي:

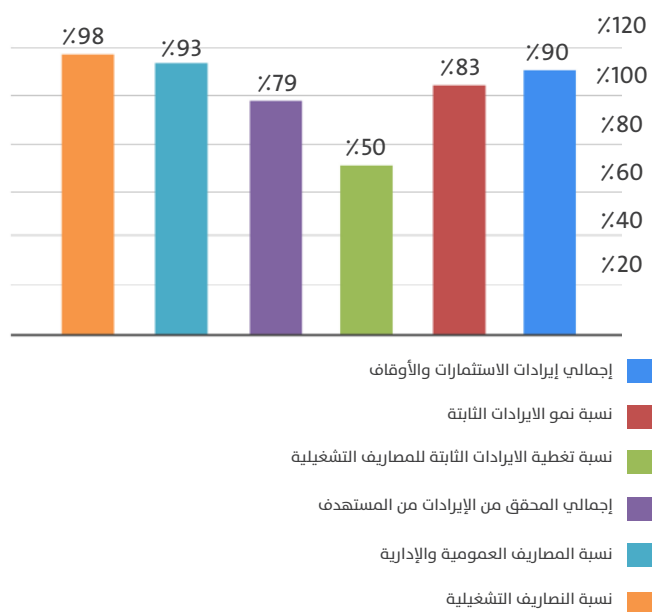

## 2 : مخرجات إنجاز إجراءات الخطة التشغيلية

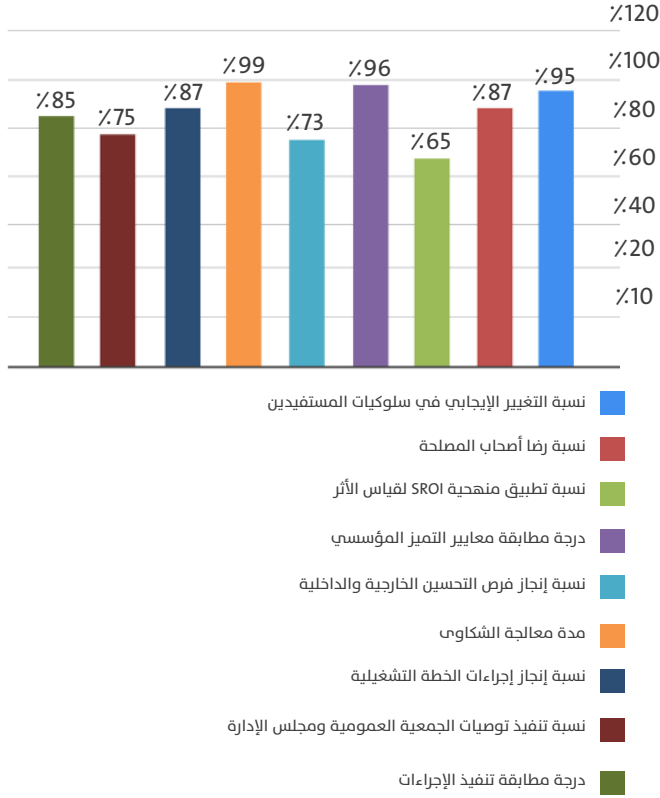

**87%**

متوسط نسبة الإنجاز

يتم قياس الأنشطة في الخطة التشغيلية بما تم تنفيذه من إجراءات تشغيلية بناء على الخطة التشغيلية ويتم تقسيم هذه الإجراءات تقسيم ربع سنوي بما يساهم في سهولة التنفيذ وسهولة المتابعة والتقييم والتطوير والتحسين المستمر.

## خامساً: محور التعلم والنمو

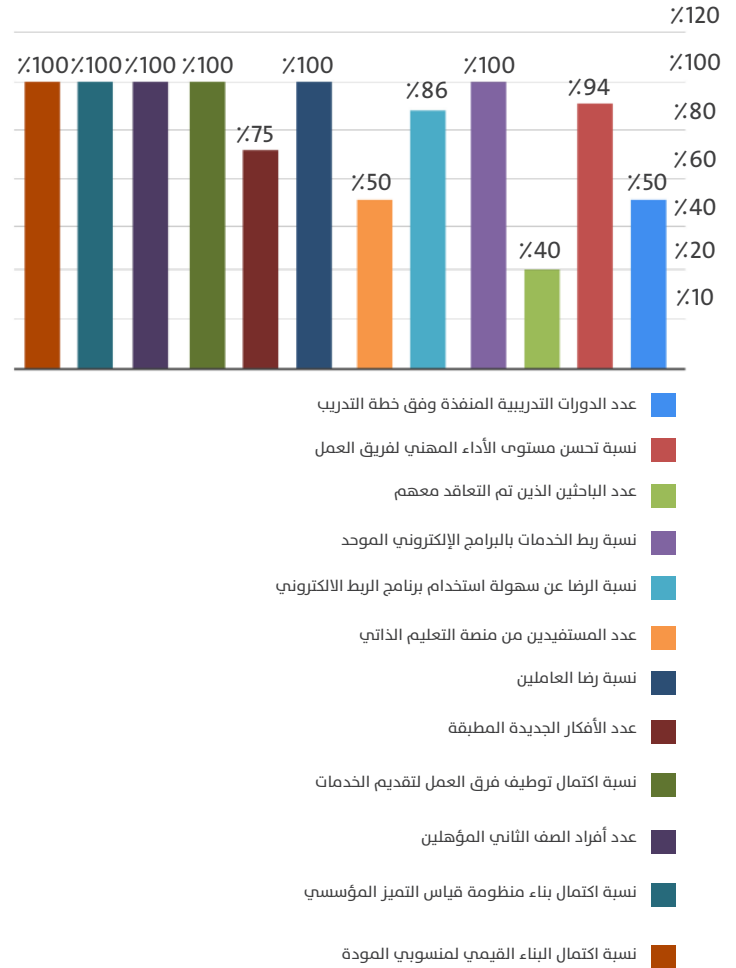

### قياس رأي ذوي المصلحة حسب المبادرات

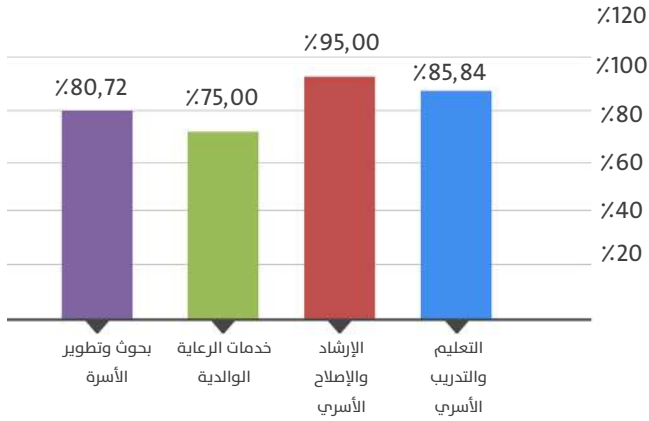

### 5 : نتائج سرعة الاستجابة عبر مركز خدمة العملاء

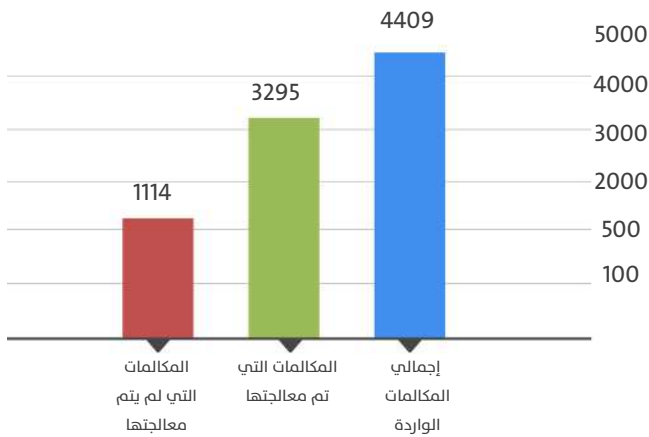

**74,73%**

متوسط نسبة الاستجابة

### 3 : قياس مستوى إنجاز فرص التحسين

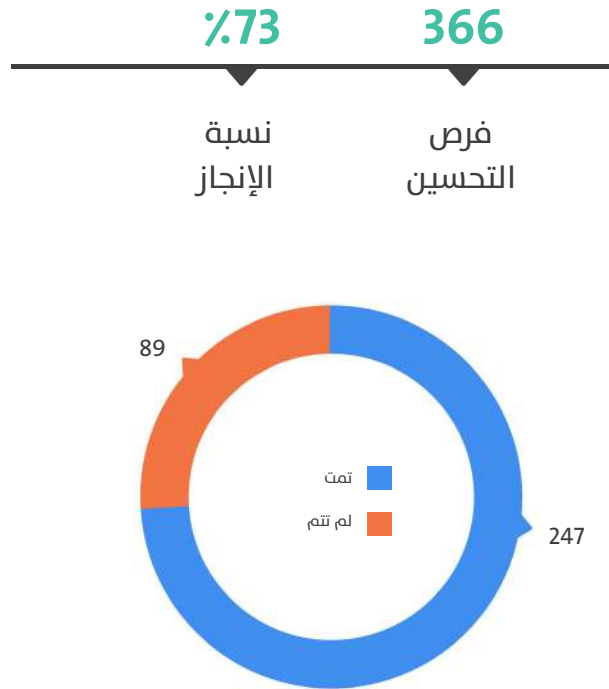

### 4 : قياس رأي ذوي المصلحة

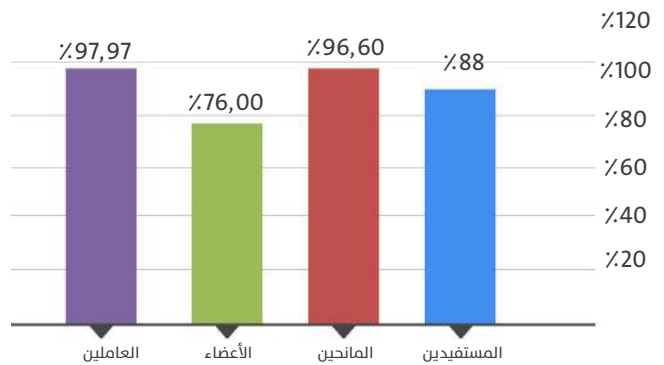

**87%**

متوسط نسبة الرضا



تحميل  
تقرير  
قياس  
رأي  
ذوي المصلحة

## تقييم الكيان

عدد  
المقيمين



14  
مقيم

عدد  
السعوديين بالكيان



20  
سعودي

## 6 : نتائج معالجة الشكاوى والمقترحات

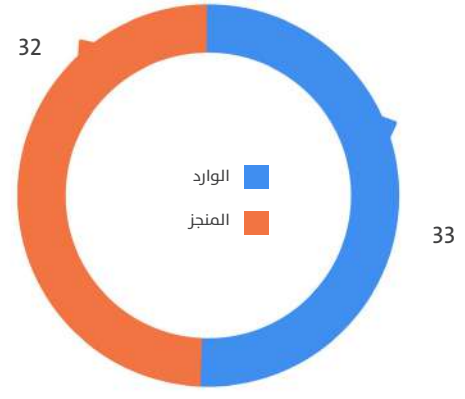

96%

نسبة  
الإنجاز



59%

متوسط نسبة التوطين

## 7: الكفاءات والموارد البشرية



عدد الموظفين

99

عدد المدربين  
والمدربات  
والمعتمدين

30

عدد المستشارين  
والمسشارات

27

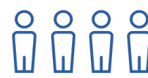

رجال

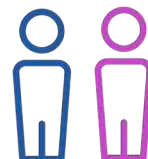

8

سيدات

## تقييم أداء فريق العمل

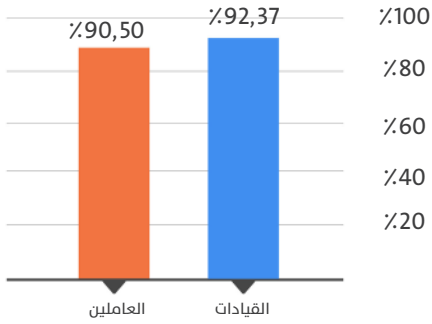

## تدريب العاملين

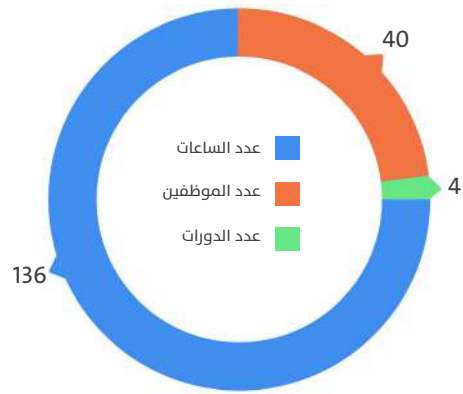

## التدريب العملي لطلاب وطالبات الجامعات

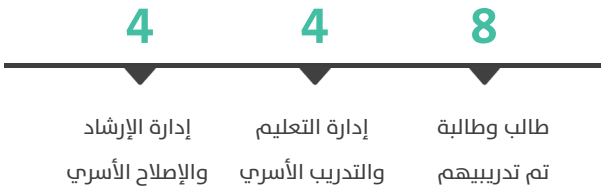

## تفرغ العاملين

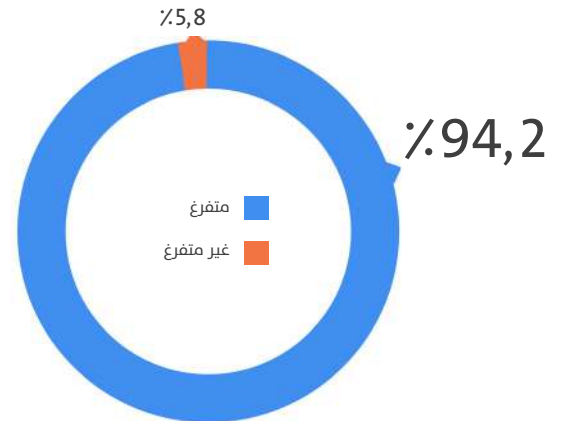

## إدارة المتطوعين

77  
متطوع



5300

1271

179

أسرة  
ساهموا في تغيير  
حياتها

ساعة تطوعية

متطوع  
ومتطوعة

102  
متطوعة



## 8-المشاركة في جوائز التميز المحلية والإقليمية

هدف مشاركة الجمعية في جوائز التميز المؤسسي هو لتحقيق معايير تلك الجوائز وتجويد العمل والتحسين والتطور المستمر .



## الشراكات

5

### شراكات لوجيستية

هي شركات في توفير  
مستلزمات التشغيل

9

### شراكات استراتيجية

هي شركات للمساهمة  
في تحقيق المستهدفات

8

### شراكات منح

هي شركات للدعم  
المالي لتنفيذ الخدمات

## 1- شراكات المنح



اتفاقية شراكة  
الديرة كافية



اتفاقية أوقاف محمد الراجحي  
النوعية



اتفاقية شركة كفاءات



اتفاقية شركة تالة الجود





اتفاقية شركة تمر



اتفاقية  
بن داوود ( إسقطاع الهلال )



اتفاقية ( ثوب الخير ) مع شركة  
لومار



اتفاقية ( الشركات الصديقة  
للأسرة )

## 2- الشراكات الاستراتيجية



اتفاقية مركز فحص الزواج



اتفاقية فرع الوزارة  
بمنطقة مكة المكرمة



اتفاقية مجموعة الأخر



اتفاقية كلية الاقتصاد  
جامعة الملك عبد العزيز



اتفاقية منصة رسال



اتفاقية جمعية دار البر بأم  
الدوم



اتفاقية جمعية تنمية القرى  
الخيرية



اتفاقية مكتب التميز للحصول  
على شهادة R4E



اتفاقية شركة دولبي

## أبرز الزيارات

م	الجهة
1	زيارة مساعد مدير عام فرع وزارة العمل والتنمية الاجتماعية
2	زيارة مقيمي جائزة الملك خالد
3	زيارة وكيل وزارة العدل
4	زيارة وكيل وزارة العمل
5	زيارة وكيل إمارة منطقة مكة المكرمة
6	زيارة الأستاذ / إبراهيم الخميس

جدول رقم : 06



وكيل وزارة العمل



وكيل إمارة منطقة مكة المكرمة



وكيل وزارة العدل

## 37

زيارة نقل وتبادل  
معرفي

## زيارات النقل والتبادل المعرفي

م	الجهة	مجال التبادل المعرفي
1	جمعية ماجد للتنمية المجتمعية	التميز المؤسسي
2	مؤسسة السبيعي الخيرية	الجودة والتقنية
3	مكتب الدعوة بالقنفذة	خدمات الجمعية
4	مركز النخبة	التقنية
5	جمعية زواج بالطائف	خدمات الجمعية
6	وكيل وزارة العدل	خدمات الجمعية
7	جمعية كافل لأيتام	خدمات الجمعية
8	المدير المالي لجمعية زواج بالطائف	السياسات والإجراءات المالية
9	مكتب الإصلاح بمحكمة الأحوال الشخصية بجدة	خدمات الإصلاح والتحكيم الأسري
10	جمعية الكوثر الصحية الخيرية	خدمات الجمعية
11	جمعية التنمية الأسرية بالباحة	خدمات الجمعية
12	جمعية وثأم للتنمية الأسرية	خدمات الجمعية
13	قناة المجد	سبل تسويق الوقف
14	جمعية ذوي الإعاقة السمعية	خدمات الجمعية
15	المؤسسة الخيرية لرعاية الأيتام بالرياض	خدمات الجمعية
16	جمعية التنمية الأسرية برباط	خدمات الجمعية
17	مركز بيت الخبرة	تأسيس جائزة التميز لجمعيات التنمية الأسرية
18	جمعية التنمية الأسرية بجازان	خدمات الجمعية
19	جمعية إطعام	خدمات الجمعية
20	مركز التنمية الأسرية بالشرقية	خدمات الجمعية
21	جمعية المدينة المنورة للتنمية المجتمعية	التميز المؤسسي
22	مؤسسة دار المسارات للدراسات والتطوير	تنفيذ أحكام الرؤية والزيارة
23	أوقاف محمد الراجحي الخيرية	خدمات الجمعية

م	الجهة	مجال التبادل المعرفي
24	مؤسسة سليمان الراجحي الخيرية	خدمات الجمعية
25	محكمة التنفيذ بالدمام	تنفيذ أحكام الرؤيا والزيارة
26	إدارة التوجيه والفكر المعنوي بشرطة منطقة مكة المكرمة	تقديم خدمات التوجيه والإرشاد لمنسوبي الشرطة
27	جمعية توفيق الخيرية بمكة المكرمة	خدمات الجمعية والتميز المؤسسي
28	جمعية عائل للتنمية الأسرية	خدمات الإرشاد والإصلاح الأسري
29	متدربي برنامج ريان التابع لمؤسسة سالم بن محفوظ الخيرية	خدمات الجمعية والتميز المؤسسي
30	جمعية البر بحفر الباطن	خدمات الجمعية
31	وفد جمهورية مصر العربية	
32	وفد الاتحاد الإسلامي الماليزي	
33	وفد جمهورية نيجيريا	
34	وفد جمهورية السنغال	
35	وفد جمهورية السودان	
36	وفد جمهورية إندونيسيا	
37	وفد جمهورية الهند	

جدول رقم : 07

## زيارات النقل والتبادل المعرفي



مكتب الإصلاح بمحكمة الأحوال  
الشخصية بمكة



مدير مكتب الدعوة بالقنفذة



الإدارة المالية بجمعية الزواج  
بالطائف



جمعية الزواج بالطائف



جمعية التنمية الأسرية بالباحة



مركز النخبة

## زيارات النقل والتبادل المعرفي



قناة المجد



جمعية الكوثر الصحية الخيرية



جمعية ذوي الإعاقة السمعية



جمعية وثأم للتنمية الأسرية



مركز التنمية الأسرية بالشرقية



المؤسسة الخيرية لرعاية الأيتام  
بالرياض



## زيارات النقل والتبادل المعرفي



مؤسسة السبيعي الخيرية



مركز بيت الخبرة



فريق الحوكمة بوزارة العمل  
والتنمية الاجتماعية



جمعية التنمية الأسرية بجازان



مجموعة دار المسارات للدراسات  
والتطوير



جمعية المدينة المنورة لتنمية  
المجتمع

## زيارات النقل والتبادل المعرفي



جمعية إطعام



مؤسسة سليمان الراجحي  
الخيرية



جمعية عائل للتنمية الأسرية



أوقاف محمد الراجحي الخيرية



جمعية مراكز الأحياء



محكمة التنفيذ بالدمام

## زيارات النقل والتبادل المعرفي



متدربي برنامج ريان التابع  
لمؤسسة سالم بن محفوظ  
الخيرية



إدارة التوجيه والفكر المعنوي  
بشرطة منطقة مكة المكرمة



الاتحاد الإسلامي المالي



جمعية البر بحفر الباطن



وفد جمهورية أندونيسيا



جمعية توفيق الخيرية بمكة  
المكرمة

## زيارات النقل والتبادل المعرفي



وفد جمهورية السودان



وفد جمهورية مصر



وفد جمهورية الهند



وفد جمهورية نيجيريا



وفد السنغال

## 8- مؤشّر الحوكمة والشفافية

81,93%



وزارة العمل  
والتنمية الاجتماعية  
المملكة العربية السعودية

يجب أن تهتم المؤسسات الخيرية بطريقة إدارتها وحوكمتها لأعمالها أمام المجتمع للوفاء بدورها وتحقيق ما يتوقع منها مستخدمة الأدوات التقنية التي أصبحت متاحة أكثر من أي وقت مضى. و تتعلق الحوكمة بالطريقة التي يتم من خلالها إدارة أعمال المؤسسة من النواحي الإدارية والمالية.

نظام الحوكمة هو مجموعة القواعد والمبادئ والسياسات والإجراءات و البنى الإدارية التي تنظم عمل المؤسسة ودورها، ويسهم لتعظيم دورها بما يعود على المستفيدين والمجتمع بأفضل النتائج.

م	المؤشّر	الدرجة المكتسبة	درجة المؤشّر
1	توثيق محاضر الاجتماعات وحالات تفويض الصلاحيات	8	12
2	التحول المادي في الأصول	20	20
3	إقراض الأعضاء	0	4
4	سياسة الإبلاغ عن المخالفات وحماية مقدمي البلاغات	15	15
5	استقلالية أعضاء مجلس إدارة الجمعية	20	20
6	سياسة تضارب المصالح	6	16
7	سياسة الاحتفاظ بالوثائق واتلافها	4	6
8	آلية تعويضات المدير التنفيذي	6	9
9	نشر أسماء أعضاء مجلس الإدارة	9	9
10	نشر أسماء الموظفين الأساسيين	9	9
11	نشر القوائم المالية	15	15
12	تعبئة وتحديث النموذج الشامل للبيانات	9	12
13	سياسة خصوصية البيانات	6	8
	الدرجة	127	155



# 03

## الأداء الاقتصادي

## قياس مؤشرات الأداء المالي :

م	المؤشر	المستهدف	المحقق
1	إجمالي إيرادات الاستثمارات والأوقاف	174,150	%0
2	نسبة نمو الإيرادات الثابتة	%25	%25
3	نسبة تغطية الإيرادات الثابتة للمصاريف التشغيلية	%25	%25
4	إجمالي المحقق من الإيرادات من المستهدف	10,332,188	%76,60
5	نسبة المصاريف العمومية والإدارية	%15	%15
6	نسبة المصاريف التشغيلية	%85	%78
7	عدد اللوائح والأنظمة المطورة والمعتمدة	4	%100
8	نسبة تطبيق اللوائح والأنظمة	%100	%93
9	عدد المانحين والداعمين الجدد	5	%100
10	نسبة رضا المانحين والداعمين	%100	%96,96
11	معدل تكلفة المستفيد	209	%100
12	عدد منتجات المودة	11	%100
13	عدد المنتجات التي تم بيعها	11	%95
14	العائد من بيع المنتجات	676,472	%34,33

جدول رقم : 09



# أوقف

## لسعادة الأسرة واستقرارها

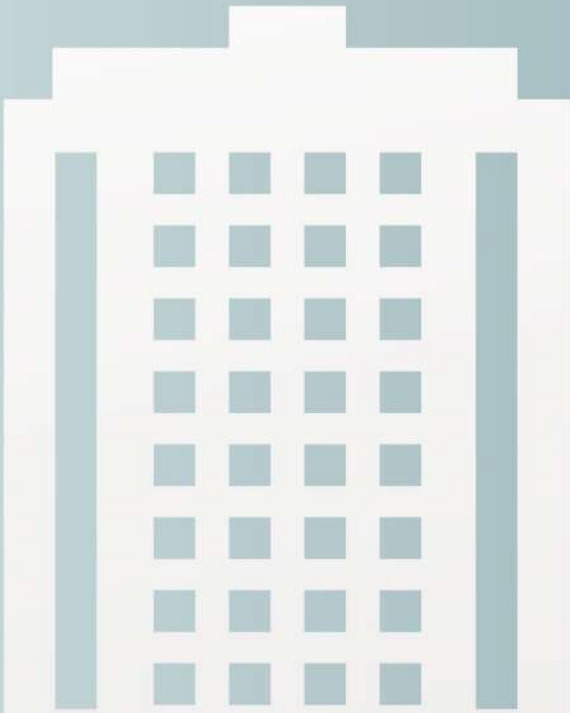

أكثر من

# 50,000

أسرة بانتظار دعمكم

### مصارف الوقف

توعية وتثقيف

إرشاد وإصلاح الأسرة

تعليم الأسرة

الرعاية الوالدية للأسر المنفصلة

### أثر الوقف

استقرار وسعادة الأسرة

# خارطة معالجة المخاطر الإقتصادية

## متجر خير المودة ONLINE



## تأسيس شركة خير المودة للاستثمار



## رسوم الخدمات الرمزية

## أرض ومبنى للجمعية



## المصروفات

### العمومية والإدارية

م	البيان	2017	2016 1437/	1436	1435
1	العمومية والإدارية	943,914	1,435,739	1,007,336	575,080
2	الإهلاك السنوي	459,182	414,926	177,366	175,252
3	مصروفات الأنشطة	4,962,147	6,098,434	2,890,265	2,903,717
	الإجمالي	6,365,244	7,949,099	4,074,967	3,654,049

جدول رقم : 10

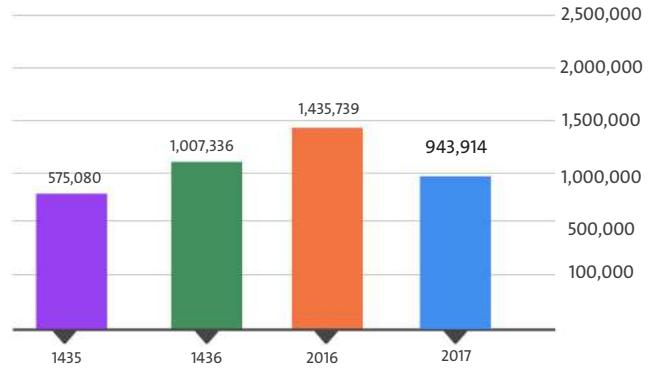

### الإهلاك السنوي

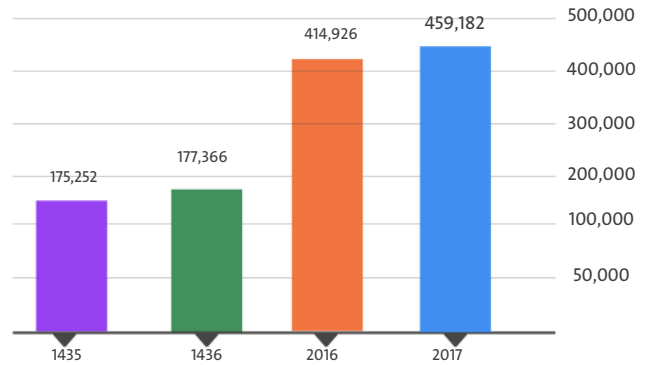

### مصروفات الأنشطة

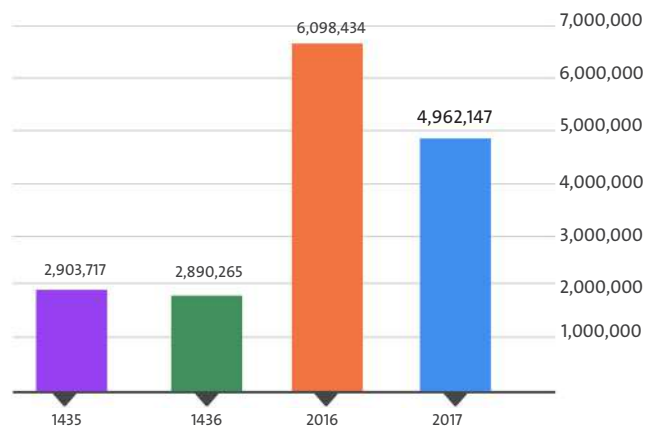

7%

78%

15%

نسبة الإهلاك  
السنوي

نسبة مصروفات  
التشغيل

نسبة المصروفات  
العمومية والإدارية

34,26%

نسبة انخفاض المصروفات العمومية  
والإدارية عن العام 2016

## المصرفات

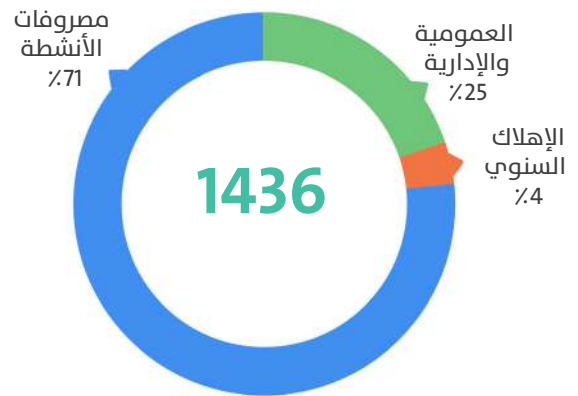
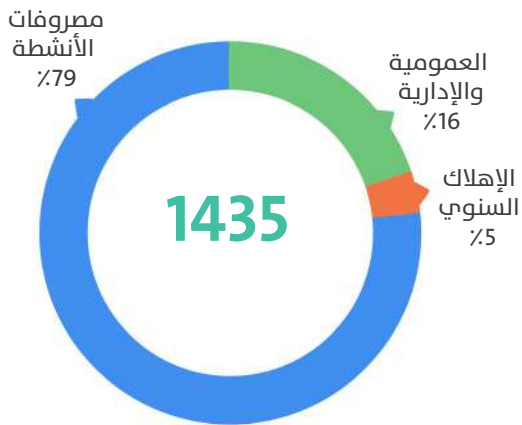
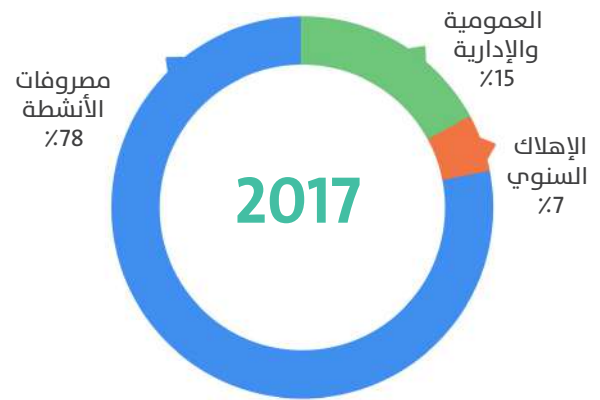
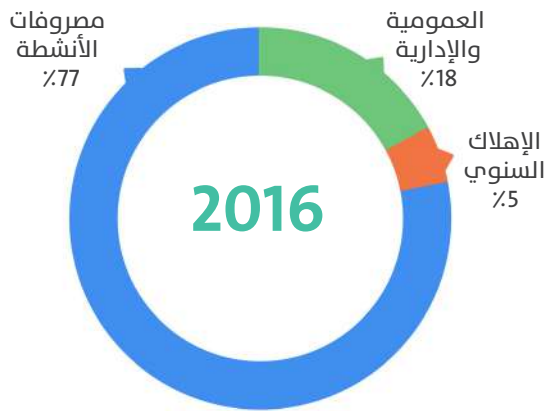

## مؤشر مصرفات البرامج

( نسبة مصرفات البرامج من إجمالي المصرفات )

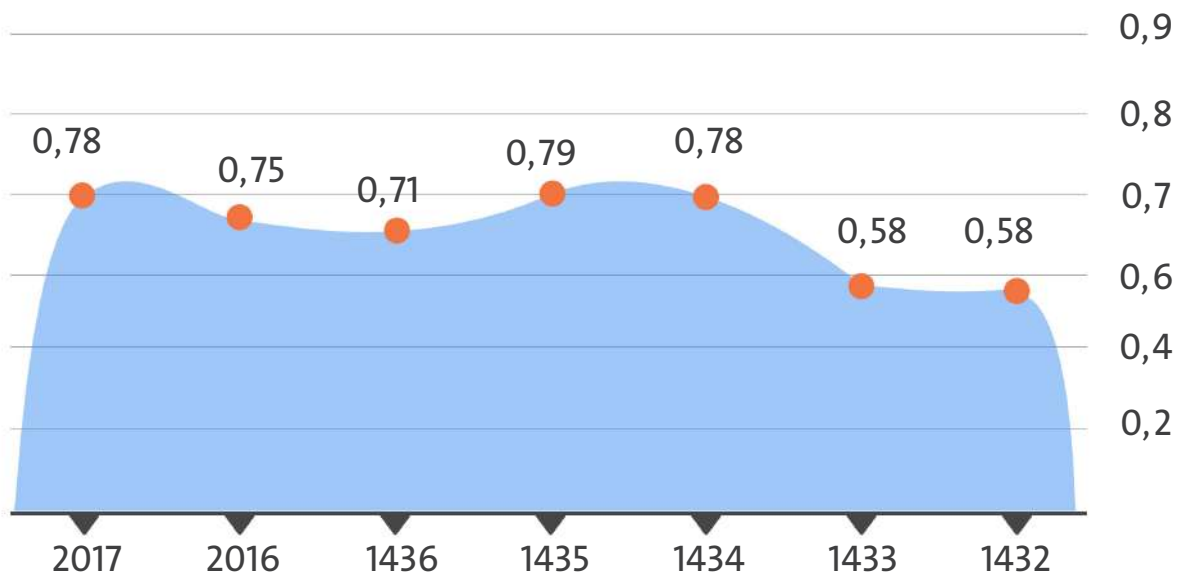

### مؤشر نمو مصروفات البرامج

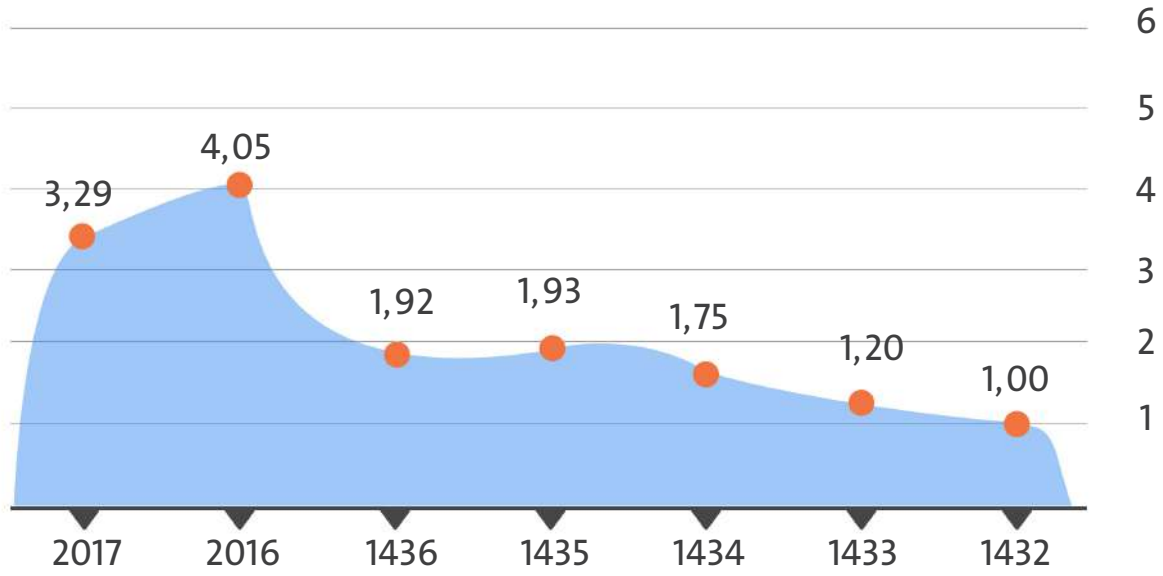

### مؤشر المصروفات العمومية والإدارية

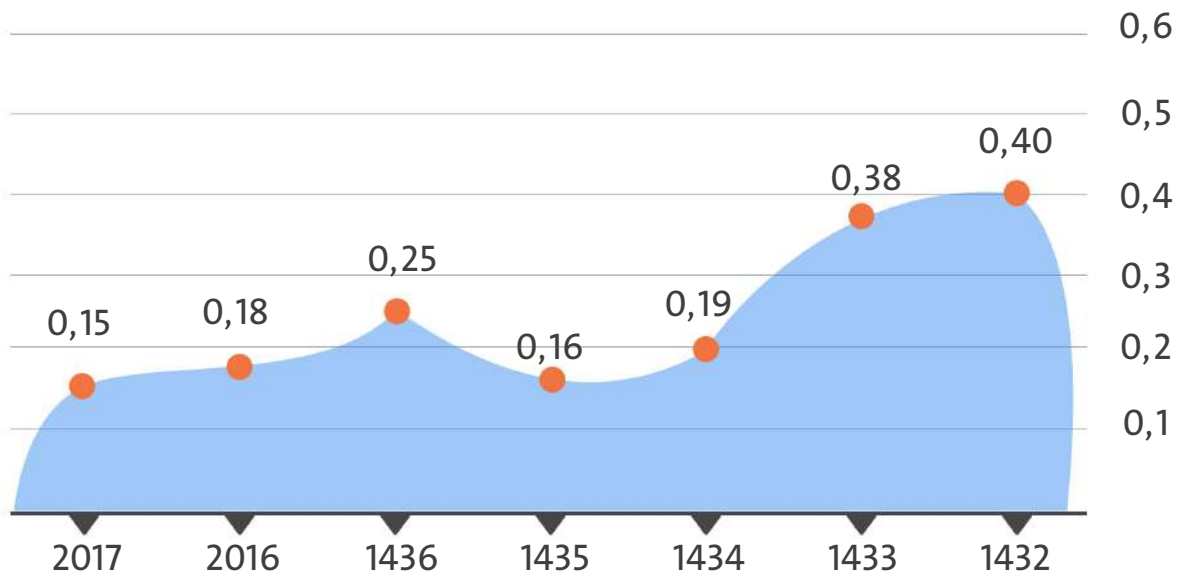

## الإيرادات

عام 2016	عام 2017	البيان	م
6,878,000	2,300,000	وزارة العمل والتنمية الإجتماعية	1
1,302,244	639,810	الزكاة	2
3,917,398	1,129,092	الوقف	3
3,072,866	2,865,093	تبرعات	4
163,921	109,482	الصدقات	5
87,000	162,800	إيرادات الخدمات	6
0	600,000	الجوائز	7
27,000	35,000	إشتراكات الأعضاء	8
23,362	42,863	اخرى - بيع اصول	9
15,471,791	7,884,140	الإجمالي	

جدول رقم : 11

## مؤشر نمو الإيرادات

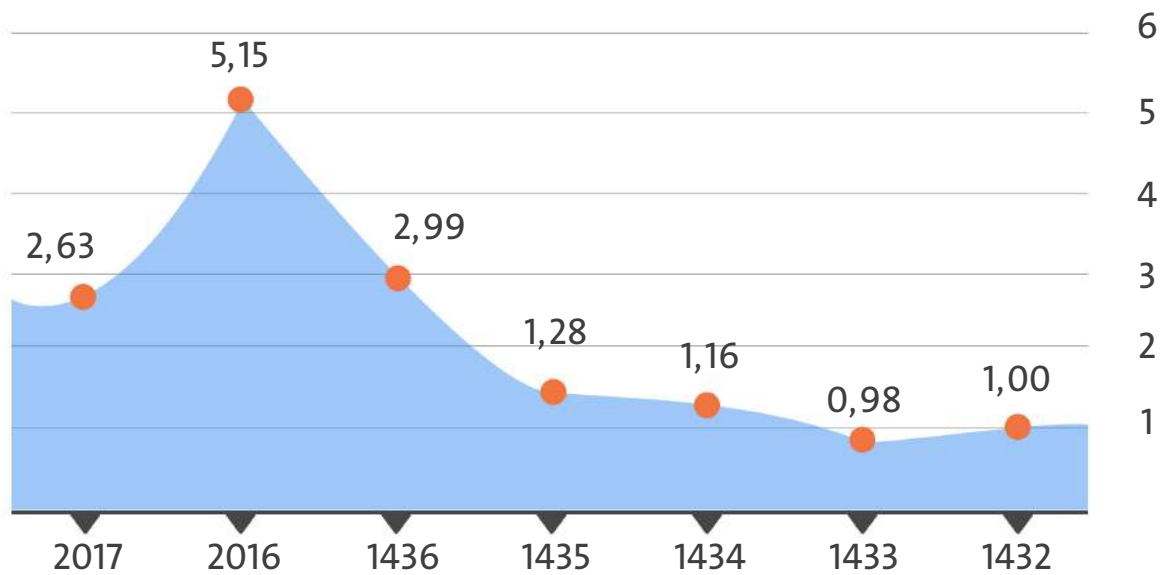

## مقارنة المصروفات والإيرادات:

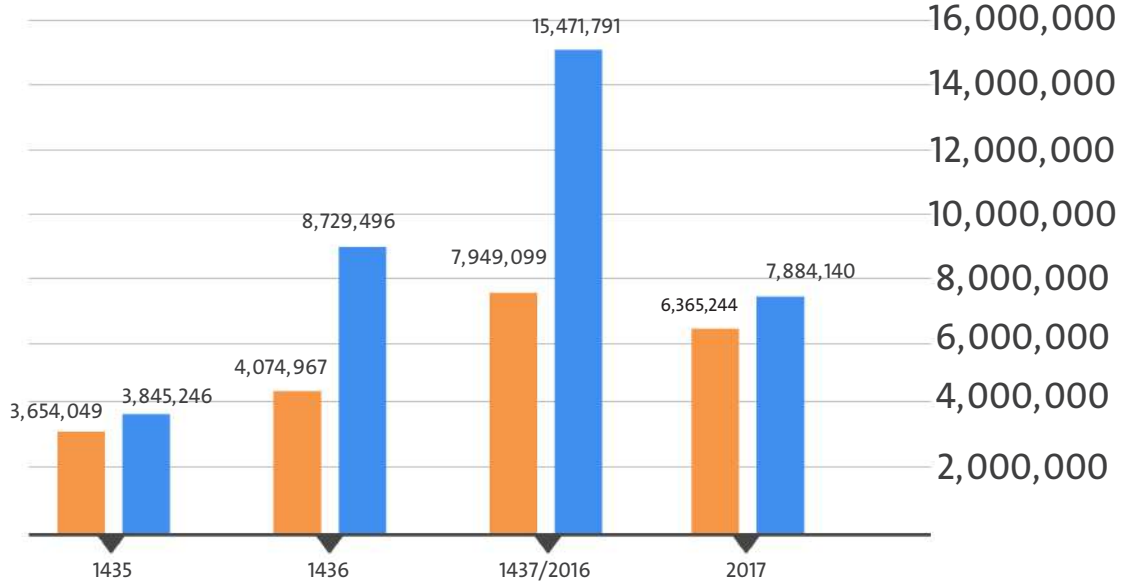

19,9%

نسبة انخفاض إجمالي المصروفات  
عن العام 2016

م	البيان	2017	2016 1437/	1436	1435
1	الإيرادات	7,884,140	15,471,791	8,729,496	3,845,246
2	المصروفات	6,365,244	7,949,099	4,074,967	3,654,049
3	الفائض	1,518,896	7,522,692	4,654,529	191,197

جدول رقم : 12

49%

نسبة انخفاض إجمالي الإيرادات  
عن العام 2016



## مؤشر الإيرادات والمصروفات خلال شهور العام 2017 م

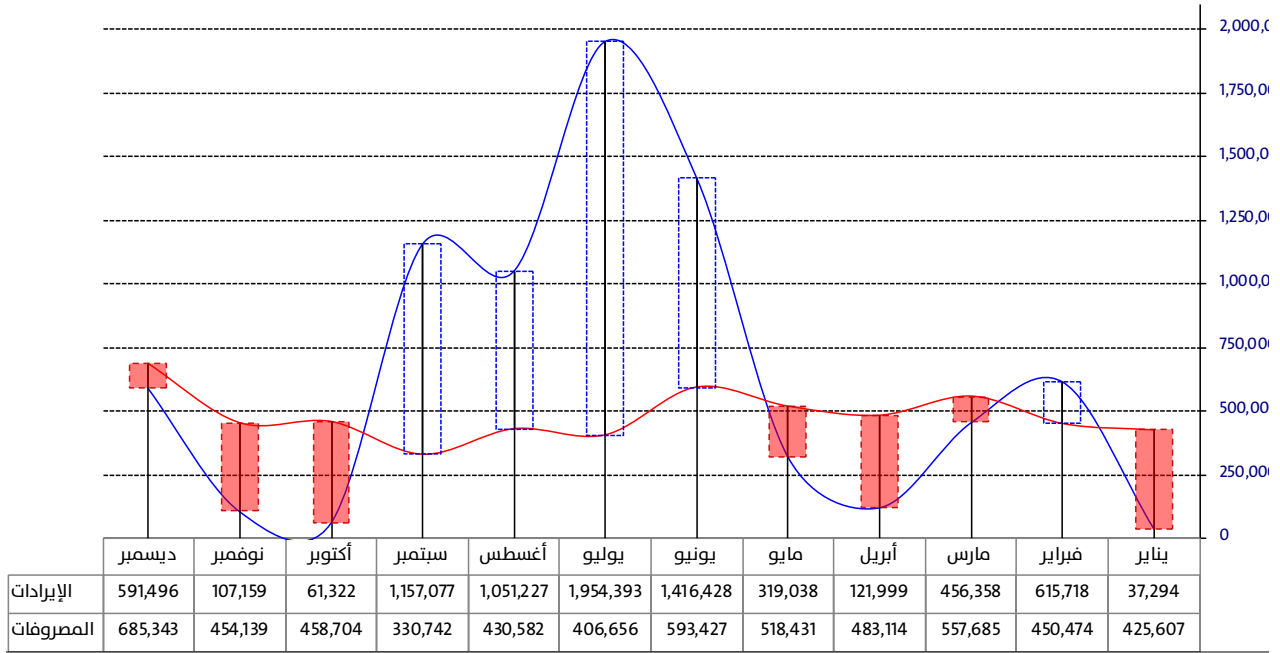

## معدل استهلاك الطاقة (كيلوا واط)

**↓ %6,42**  
انخفاض معدل استهلاك الطاقة

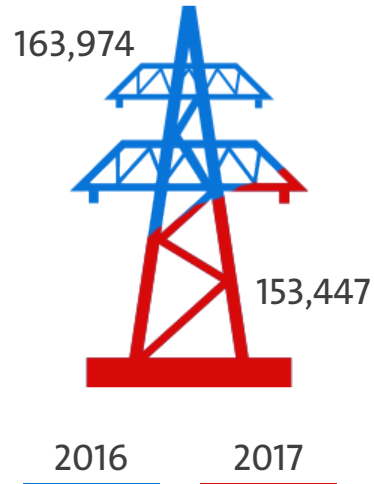

## كشف تحليلي لساعات الإرشاد والإصلاح لعام 2017م

أجمالي عدد الساعات	عدد الساعات المدفوعة وفق مسيرات الرواتب والمكافآت				الشهر	م
	المرشدين بالهاتف	المرشدين بالهاتف	المرشدين بالمقابلة	المصلحين بالمحاكم		
↑ 928	↑ 246	↑ 387	↑ 112	→ 183	يناير	1
↑ 927	↑ 243	↑ 390	→ 94	→ 200	فبراير	2
↑ 824	↑ 225	↗ 324	↘ 84	→ 191	مارس	3
↗ 811	↑ 222	↑ 345	↘ 84	→ 160	أبريل	4
↑ 877	↑ 246	↗ 318	↘ 89	↗ 224	مايو	5
↘ 559	↘ 151	↓ 168	↓ 72	→ 168	يونيو	6
↓ 249	↓ 103	↓ 121	↓ 73	↓ 52	يوليو	7
↗ 780	↗ 194	↘ 202	↑ 117	↑ 267	أغسطس	8
↘ 513	→ 167	↘ 184	↓ 74	↓ 88	سبتمبر	9
↗ 721	→ 176	↘ 182	→ 93	↑ 270	أكتوبر	10
↗ 744	→ 164	↘ 200	↓ 80	↑ 300	نوفمبر	11
↗ 739	↘ 156	→ 238	↘ 85	↑ 260	ديسمبر	12
8,772	2,293	3,059	1,057	2,363	الإجمالي	

### مؤشر الإرشاد العام

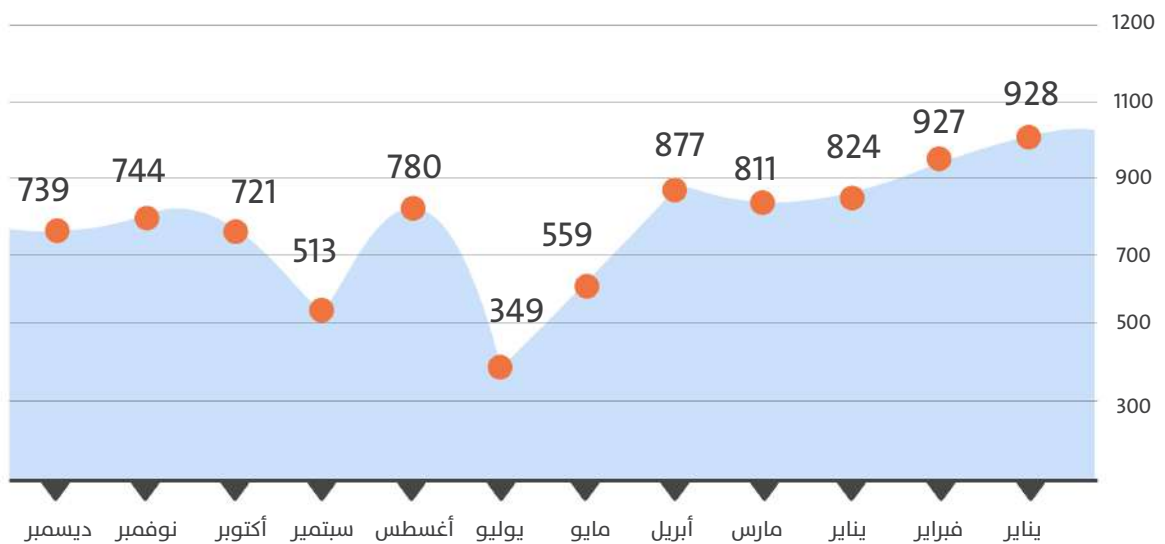

المصلحين بالمحاكم

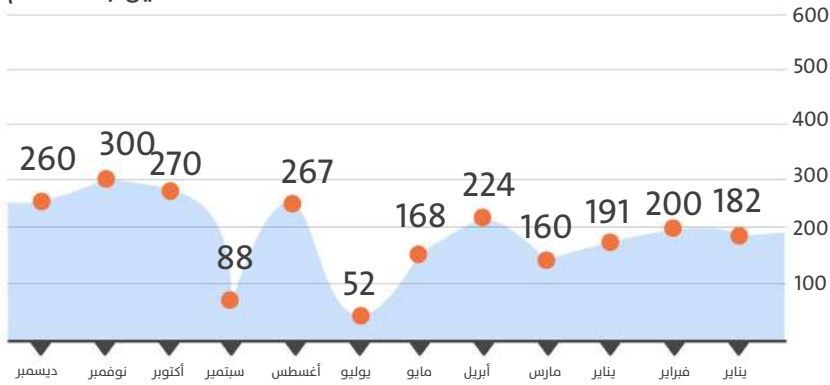

المرشدين بالمقابلة

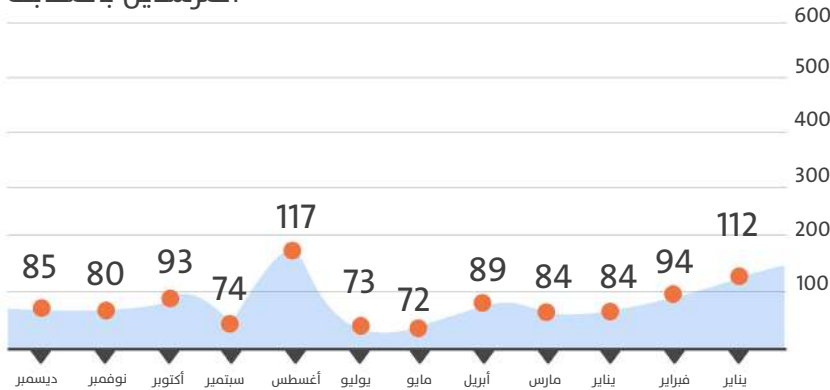

المرشدين بالهاتف

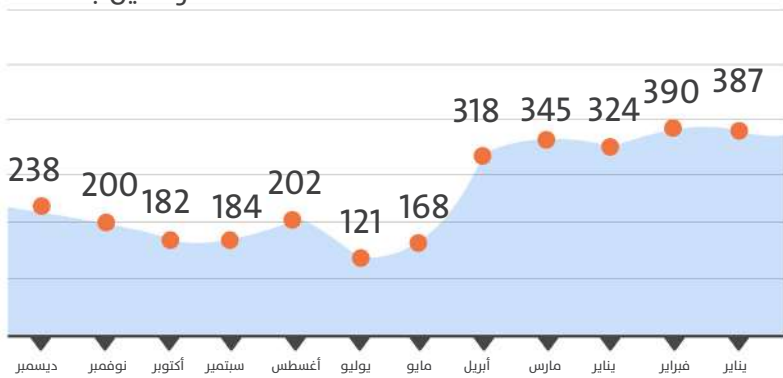

المرشحات بالهاتف

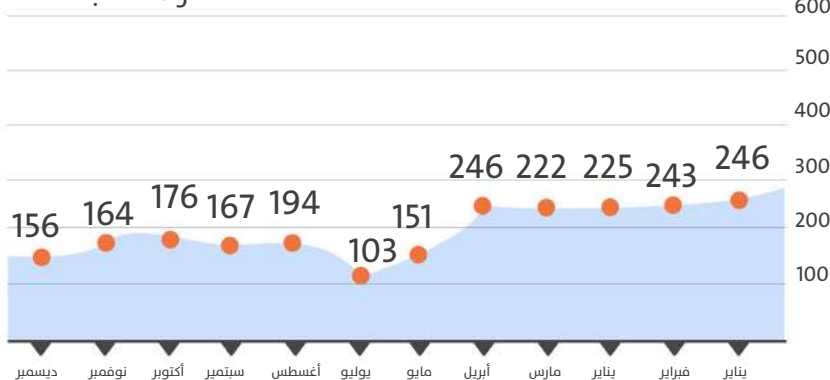

تحليل لساعات عمل الإخصائيين والأخصائيات في برنامج الرعاية والدية لعام 2017

م	الشهر	عدد الساعات
1	يناير	183
2	فبراير	200
3	مارس	191
4	أبريل	160
5	مايو	224
6	يونيو	168
7	يوليو	52
8	أغسطس	267
9	سبتمبر	88
10	أكتوبر	270
11	نوفمبر	300
12	ديسمبر	260
الإجمالي		2,363

معلومات أخرى يمكن استفادتها من التقرير	
9,548	اجمالي عدد الساعات في الإصحاح والإرشاد والرعاية الوالدية
954,800	القيمة سعر 100 ريال \ ساعة
763,840	القيمة سعر 80 ريال \ ساعة
190,960	الترشيد

## الاستدامة الاقتصادية وقف الحياة



تم شراء وقف الحياة بقيمة : **15,500,000 مليون ريال**  
بالشراكة مع مؤسسة الحياة الخيرية كأول خطوة لتحقيق الإستدامة الاقتصادية

**المود:**  
almawaddah  
جمعية المودة للتنمية الأسرية  
Almawaddah Society for Family Development

مؤسسة حياة الخيرية  
Hayat Charitable Foundation

6,000,000 ريال

9,500,000 ريال

العائد من الوقف : **1,650,000 مليون**

638,710 ريال

1,011,290 ريال

## مؤشر السلامة المالية ( وفق معايير حوكمة الجمعيات الأهلية )

86%

2017		2016		1436		1435		المؤشر	م
الدرجة المكتسبة	درجة المؤشر	الدرجة المكتسبة	درجة المؤشر	الدرجة المكتسبة	درجة المؤشر	الدرجة المكتسبة	درجة المؤشر		
43	50	43	50	40	50	38	50	1	إجمالي درجات معيار السلامة المالية المحققة
٪86	٪100	٪86	٪100	٪79	٪100	٪76	٪100	2	نسبة الامتثال لمعيار السلامة المالية

## معايير السلامة المالية 2017 (( وفق دليل معايير حوكمة الجمعيات الأهلية ))

2017	2016	1436	1435	آلية حساب البند من النموذج الشامل	آلية حساب البند من القائمة المالية	البند	1
459,182	414,926	177,366	175,252		الاهلاك في القائمة المالية	الاهلاك	2
943,914	1,435,739	1,007,336	575,079			المصروفات العمومية	3
1,403,096	1,850,665	1,184,702	750,331		المصاريف العمومية + الاهلاك	المصاريف الإدارية	4
4,962,147	6,098,434	2,890,265	2,903,718			مصروفات الأنشطة	5
0	137,283	0	0			مصروفات أخرى	6
4,962,147	6,235,717	2,890,265	2,903,718		اجمالي المساعدات + مصروفات الأنشطة + مصروفات أخرى	مصاريف البرامج	7
6,365,244	7,949,099	4,074,967	3,654,049		إجمالي المساعدات + الاهلاك + المصاريف العمومية + مصروفات أخرى + مصروفات أنشطة	المصاريف التشغيلية	8
310,412	108,457	83,495	47,785	الدعاية والإعلان + الرواتب والأجور المرتبطة بجمع الأموال + تذاكر سفر + الإقامة + المواصلات + المؤتمرات والملاقات والاجتماعات + مصروفات متنوعة		مصاريف جمع التبرعات	9
4,743,577	8,456,429	4,182,069	3,169,935		أي ايراد ليس من نشاط استثماري أو منحة (اعانة) من الوزارة.	إيرادات جمع التبرعات	10
7,884,140	15,471,791	8,729,496	3,845,245		زكاة + تبرعات نقدية + تبرعات مشروطة + تبرعات عينية + تبرعات أخرى + إيرادات متنوعة + إيرادات الأنشطة + إيرادات أخرى + اعانة الوزارة + الاشتراكات	الإيرادات الرئيسية	11
15,840,926	13,840,002	6,454,594	1,800,065			أصول الحالية	12
365,636	236,591	421,597	32,026		أصول الخصوم (الالتزامات) الحالية (المتداولة)	الخصوم الحالية	13
6,365,244	8,086,382	4,074,967	3,654,049		اجمالي المساعدات + الاهلاك + المصاريف العمومية + مصروفات أخرى + مصروفات أنشطة + إطفاء الأصول الأخرى + تعديلات السنوات السابقة + خسائر استثمارات مالية + خسائر رأس مالية + خسائر استثمارات أسهم	اجمالي المصروفات	14



شركة الرويس وشريكه

ALRUWAIS & CO.

محاسبون ومراجعون قانونيون  
Certified Accountants & Auditors

جمعية المودة الخيرية للإصلاح الإجتماعي بجدة  
مسجلة بوزارة العمل والتنمية الإجتماعية برقم (٦٠١)  
منطقة مكة المكرمة- المملكة العربية السعودية  
القوائم المالية وتقدير مراجعي الحسابات  
كما في ٣١ ديسمبر ٢٠١٧م

Tel.: 920003955  
Fax: 920003944  
www.r-cpas.com  
P.O. Box: 221458 - Riyadh 11311  
Kingdom of Saudi Arabia  
Riyadh - Jeddah

جمعية المودة الخيرية للإصلاح الإجتماعي بجدة  
 مسجلة بوزارة العمل والتنمية الإجتماعية برقم (٦٠١)  
 القوائم المالية وتقرير مراجعى الحسابات  
 كما في ٣١ ديسمبر ٢٠١٧م

الصفحة	الفهرس
١-٢	تقرير مراجعى الحسابات
٣	قائمة المركز المالي
٤	قائمة الأنشطة
٥	قائمة التدفقات النقدية
٦ - ١٣	الإيضاحات حول القوائم المالية



### تقرير المراجع المستقل

شركة خالد سلطان الرويس وشريكه  
محاسبون ومراجعون قانونيون  
سجل مهني رقم ٢٢٥/١١/٣٢٣  
ص.ب ٢٢١٤٥٨ - الرياض ١١٣١١  
المملكة العربية السعودية  
هاتف: ٩٢٠٠٣٩٥٥  
فاكس: ٩٢٠٠٣٩٤٤  
www.r-cpas.com  
المركز الرئيسي - الرياض

المحترمين

أصحاب الفضيلة والسعادة / أعضاء الجمعية العمومية  
جمعية المودة الخيرية للإصلاح الإجتماعي بجدة  
السلام عليكم ورحمة الله وبركاته،،

#### الرأي المطلق:

لقد راجعنا القوائم المالية لجمعية المودة الخيرية للإصلاح الإجتماعي بجدة - مسجلة بوزارة العمل والتنمية الإجتماعية برقم (٦٠١) - وقائمة الأنشطة وقائمة التدفقات النقدية للسنة المالية المنتهية بذلك التاريخ والإيضاحات المرفقة بالقوائم المالية بما في ذلك ملخص للسياسات المحاسبية الهامة. في رأينا، أن القوائم المالية المرفقة تظهر بعدل من كافة النواحي الجوهرية، المركز المالي للجمعية كما في ٣١ ديسمبر ٢٠١٧، وأدائها المالي وتدفعاتها النقدية للسنة المنتهية في ذلك التاريخ وفقا لمعايير المحاسبة المتعارف عليها في المملكة العربية السعودية ومعايير المنشآت الغير هادفة للربح والملائمة لظروف نشاط الجمعية.

#### أساس الرأي المطلق:

تمت مراجعتنا وفقا للمعايير الدولية للمراجعة المعتمدة في المملكة العربية السعودية. إن مسؤوليتنا بموجب تلك المعايير تم توضيحها في قسم مسؤوليات المراجع حول مراجعة القوائم المالية في تقريرنا. إننا مستقلون عن الجمعية وفقا لقواعد سلوك وأداب المهنة المعتمدة في المملكة العربية السعودية ذات الصلة بمراجعتنا للقوائم المالية، كما أننا التزمنا بمسؤوليتنا الأخلاقية الأخرى وفقا لتلك القواعد. باعتبارنا أن أدلة المراجعة التي حصلنا عليها كافية وملائمة لتوفير أساس لإبداء رأينا المطلق.

#### المعلومات الأخرى ولفت الانتباه:

إن الإدارة هي المسئولة عن المعلومات الأخرى، وقد تم إعداد القوائم المالية الحالية عن السنة المالية المنتهية في ٣١ ديسمبر ٢٠١٧ والقوائم المالية المقارنه عن الفترة من ٢٠١٥/١٠/١٤ م حتى ٢٠١٦/١٢/٣١ م

#### مسؤوليات الإدارة حول القوائم المالية:

إن الإدارة مسؤولة عن إعداد القوائم المالية، وعرضها بشكل عادل وفقا لمعايير المحاسبة المتعارف عليها في المملكة العربية السعودية وعن الرقابة الداخلية التي تراها الإدارة ضرورية لإعداد قوائم مالية خالية من تحريف جوهري ناتج عن غش أو خطأ.

عند إعداد القوائم المالية، فإن الإدارة مسؤولة عن تقييم مقدرة الجمعية على الاستمرار في العمل وفقا لمبدأ الاستمرارية والإفصاح حسبما هو ملائم، عن الأمور ذات العلاقة بمبدأ الاستمرارية، وتطبيق مبدأ الاستمرارية في المحاسبة، ما لم تكن هناك نية لتصفية الجمعية أو إيقاف عملياتها، أو ليس هناك خيار ملائم بخلاف ذلك. إن الإدارة مسؤولة عن الإشراف على عملية إعداد التقرير المالية في الجمعية.





شركة خالد سلطان الرويس وشريكه  
محاسبون ومراجعون قانونيون  
سجل مهني رقم ٧٢٥/١١/٢٢٣  
ص.ب. ٢٢١٤٥٨ - الرياض ١١٣١١  
المملكة العربية السعودية  
هاتف: ٩٢٠٠٣٩٥٥  
فاكس: ٩٢٠٠٣٩٤٤  
www.r-cpas.com  
المركز الرئيسي - الرياض

### مسؤوليات المراجع حول القوائم المالية:

تتمثل أهدافنا في الحصول على تأكيد معقول فيما إذا كانت القوائم المالية ككل خالية من تحريف جوهري ناتج عن غش أو خطأ , وإصدار تقرير المراجع الذي يتضمن رأينا. إن التأكيد المعقول هو مستوى عال من التأكيد , إلا أنه ليس ضماناً على أن المراجعة التي تم القيام بها وفقاً للمعايير الدولية للمراجعة المعتمدة في المملكة العربية السعودية ستكشف دائماً عن تحريف جوهري موجود. يمكن أن تنشأ التحريفات عن غش أو خطأ , وتعد جوهرياً , بمفردها أو في مجموعها , إذا كان بشكل معقول يمكن توقع أنها ستؤثر على القرارات الاقتصادية التي يتخذها المستخدمون بناء على هذه القوائم المالية.

وكجزء من المراجعة وفقاً للمعايير الدولية للمراجعة المعتمدة في المملكة العربية السعودية , فإننا نمارس الحكم المهني ونحافظ على نزعة الشك المهني خلال المراجعة. كما نقوم ب :

- تحديد مخاطر التحريفات الجوهريّة في القوائم المالية وتقديرها سواء كانت ناتجة عن غش أو خطأ , وتصميم وتنفيذ إجراءات مراجعة استجابةً لتلك المخاطر , والحصول على أدلة مراجعة كافية وملائمة لتوفير أساس لإبداء رأينا. وبعد خطر عدم اكتشاف تحريف جوهري ناتج عن غش أعلى من الخطر الناتج عن خطأ , لأن الغش قد ينطوي على تواطؤ أو تزوير أو حذف متعمد أو إفادات مضللة أو تجاوز لإجراءات الرقابة الداخلية.
- الحصول على فهم للرقابة الداخلية ذات الصلة بالمراجعة , من أجل تصميم إجراءات مراجعة ملائمة وفقاً للظروف , وليس بغرض إبداء رأي حول فاعلية الرقابة الداخلية للجمعية.
- تقييم مدى ملائمة السياسات المحاسبية المستخدمة , ومدى معقولية التقديرات المحاسبية والإفصاحات ذات العلاقة التي قامت بها الإدارة.
- استنتاج مدى ملائمة تطبيق الإدارة لمبدأ الاستمرارية في المحاسبة , واستناداً إلى أدلة المراجعة التي تم الحصول عليها , فيما إذا كان هناك عدم تأكيد جوهري يتعلق بأحداث أو ظروف قد تثير شكاً كبيراً حول قدرة الجمعية على الاستمرار في العمل وفقاً لمبدأ الاستمرارية. وإذا ما تبين لنا وجود عدم تأكيد جوهري , يتعين علينا لفت الانتباه في تقريرنا إلى الإفصاحات ذات العلاقة الواردة في القوائم المالية , أو إذا كانت تلك الإفصاحات غير كافية , عندها يتم تعديل رأينا. تستند استنتاجاتنا إلى أدلة المراجعة التي تم الحصول عليها حتى تاريخ تقريرنا حول المراجعة. ومع ذلك , فإن الأحداث أو الظروف المستقبلية قد تؤدي إلى توقف الجمعية عن الاستمرار في أعمالها كمنشأة مستمرة.
- تقييم العرض العام , وهيكل ومحتوى القوائم المالية , بما في ذلك الإفصاحات , وفيما إذا كانت القوائم المالية تعبر عن المعاملات والأحداث التي تمثلها بطريقة تحقق عرضاً عادلاً.

نقوم بإبلاغ إدارة جمعية المودة الخيرية للإصلاح الاجتماعي بجدّة - من بين أمور أخرى - بالنطاق والتوقيت المخطط للمراجعة والنتائج الهامة للمراجعة , بما في ذلك أي أوجه قصور هامة في الرقابة الداخلية تم اكتشافها خلال مراجعتنا. الرأي حول المتطلبات القانونية والرقابية الأخرى

وفي رأينا فإن القوائم المالية المشار إليها أعلاه تتفق مع متطلبات نظام الجمعيات والمؤسسات الخيرية المعتمد من قبل وزارة العمل والتنمية الاجتماعية والنظام الأساسي للجمعية , وهي مطابقة للدفاتر والسجلات المحاسبية المحتفظ بها .

عن الرويس وشريكه

الرياض : ٢٧ جمادى الأولى ١٤٣٩ هـ

محاسبون و مراجعون قانونيون

الموافق: ١٢ فبراير ٢٠١٨ م

عبد المجيد عبد الرحمن العربي



ترخيص رقم (٥٤٩)

جمعية المودة الخيرية للإصلاح الإجتماعي بجدة  
مسجلة بوزارة العمل والتنمية الإجتماعية برقم (٦٠١)

قائمة المركز المالي

كما في ٣١ ديسمبر ٢٠١٧م (المبالغ بالريالات السعودية)

٣١ ديسمبر ٢٠١٦م	٣١ ديسمبر ٢٠١٧م	إيضاح	الأصول
			<u>الأصول المتداولة</u>
١٢,٦٤٩,٩٦٦	٨,٦٦٩,١٢٨	(٣)	النقد لدى البنوك
٩٣,٣٧٨	١١٠,٧٧٠	(٤)	ارصدة مدينة أخرى
٣٣٧,٥٠٠	٢٦٢,٥٠٠	(٥)	مصروفات مدفوعة مقدما
١٣,٠٨٠,٨٤٤	٩,٠٤٢,٣٩٨		مجموع الأصول المتداولة
			<u>استثمارات أوقاف</u>
-	٥,٨٨٠,٠٠٠	(٦)	مبانى استثمارية
-	٥,٨٨٠,٠٠٠		مجموع استثمارات أوقاف
			<u>الأصول غير المتداولة</u>
٩٩٥,٧٤٩	٨٠٢,١٣٩	(٧)	صافي الأصول الثابتة
٩٩٥,٧٤٩	٨٠٢,١٣٩		مجموع الأصول غير المتداولة
١٤,٠٧٦,٥٩٣	١٥,٧٢٤,٥٣٧		إجمالي الأصول
			<u>الالتزامات وصافي الأصول</u>
			<u>الالتزامات المتداولة</u>
-	١٠٠,٠٠٠	(٨)	ايرادات مقبوضة مقدما
-	١٠٠,٠٠٠		مجموع الالتزامات المتداولة
			<u>الالتزامات غير المتداولة</u>
٢٣٦,٥٩١	٢٦٥,٦٣٦	(٩)	مخصص نهاية الخدمة
٢٣٦,٥٩١	٢٦٥,٦٣٦		مجموع الالتزامات غير المتداولة
٢٣٦,٥٩١	٣٦٥,٦٣٦		مجموع الالتزامات
			<u>صافي الأصول</u>
٥,٣٩٠,٤٨٥	١٣,٠٤٣,٩٧١		صافي الأصول غير المقيدة
٤,٠٢٦,٨٥٤	٢,٣١٤,٩٣٠	(١٣)	صافي الأصول المقيدة
٤,٤٢٢,٦٦٣	-		صافي أصول الأوقاف
١٣,٨٤٠,٠٠٢	١٥,٣٥٨,٩٠١		مجموع صافي الأصول
١٤,٠٧٦,٥٩٣	١٥,٧٢٤,٥٣٧		إجمالي الالتزامات وصافي الأصول

إن الإيضاحات المرفقة من رقم (١) إلي (١٤) جزء لا يتجزأ من هذه القوائم المالية وتقرأ معها

(٣)

جمعية المودة الخيرية للإصلاح الإجتماعي بجدة  
مسجلة بوزارة العمل والتنمية الإجتماعية برقم (٦٠١)

## قائمة الأنشطة

عن السنة المنتهية في ٣١ ديسمبر ٢٠١٧م (المبالغ بالريالات السعودية)

إجمالي ٣١ ديسمبر ٢٠١٦م	إجمالي ٣١ ديسمبر ٢٠١٧م	أوقاف	مقيدة	غير مقيدة	إيضاح
<b>الإيرادات والمكاسب</b>					
٣٤٠٥٧٠٧٤٠	١٠١٨٢٠٥٠٩	-	-	١٠١٨٢٠٥٠٩	التبرعات النقدية العامة
١٥٠١٢٧	٨٠٢٢٨	-	-	٨٠٢٢٨	إيراد تبرعات sms
١٦٣٠٩٢٠	١٠٩٠٤٨٢	١٠٩٠٤٨٢	-	-	تبرعات الصدقة الجارية
٣٠٩١٧٠٣٩٨	١٠١٢٩٠٠٩٢	١٠١٢٩٠٠٩٢	-	-	التبرعات النقدية أوقاف
٢٧٠٠٠٠	٣٥٠٠٠٠	-	-	٣٥٠٠٠٠	إيرادات الاشتراكات
١٤٣٠٢٠٢٤٤	٦٣٩٠٨١٠	-	٦٣٩٠٨١٠	-	تبرعات الزكاة
٦٤٨٧٨٠٠٠٠	٢٠٣٠٠٠٠٠٠	-	٢٠٣٠٠٠٠٠٠	-	إعانات وزارة العمل والتنمية الإجتماعية
٨٧٠٠٠٠	٢٠٤٣٧٠١٥٦	-	-	٢٠٤٣٧٠١٥٦	إيرادات الأنشطة (١٠)
<b>صافي الأصول المحررة من القيود</b>					
-	-	(٥٠٦٦١٠٢٣٧)	٤٠٦٥١٠٧٣٤	١٠٠٣١٢٠٩٧١	إعادة تصنيف لتحقق قيد الاستخدام
١٥٠٤٤٨٠٤٢٩	٧٠٨٤١٠٢٧٧	(٤٠٤٢٢٠٦٦٣)	(١٠٧١١٠٩٢٤)	١٣٠٩٧٥٠٨٦٤	إجمالي الإيرادات والمكاسب وإعادة التصنيف
<b>المصروفات والخسائر</b>					
٦٠٠٩٨٠٤٣٥	٤٠٦٥١٠٧٣٤	-	-	٤٠٦٥١٠٧٣٤	مصروفات الأنشطة (١١)
-	٣١٠٠٤١١	-	-	٣١٠٠٤١١	مصروفات جمع تبرعات
١٠٤٣٥٠٧٣٩	٩٤٣٠٩١٤	-	-	٩٤٣٠٩١٤	المصروفات العمومية والإدارية (١٢)
-	١٢٠٠٠٠٠	-	-	١٢٠٠٠٠٠	إهلاك وقف استثماري (٦)
٤١٤٠٩٢٦	٣٣٩٠١٨٢	-	-	٣٣٩٠١٨٢	إهلاك الأصول الثابتة (٧)
٧٠٩٤٩٠١٠٠	٦٠٣٦٥٠٢٤١	-	-	٦٠٣٦٥٠٢٤١	إجمالي المصروفات والخسائر
٧٠٤٩٩٠٣٢٩	١٠٤٧٦٠٣٦	(٤٠٤٢٢٠٦٦٣)	(١٠٧١١٠٩٢٤)	٧٠٦١٠٠٦٢٣	التغير في صافي الأصول من الأنشطة
<b>البنود الاستثنائية</b>					
٨٠٣٦٢	٣٩٠٧٦٣	-	-	٣٩٠٧٦٣	إيرادات اخرى
١٥٠٠٠٠	٣٤١٠٠	-	-	٣٤١٠٠	ارباح بيع اصول ثابتة
(١٣٧٠٢٨٣)	-	-	-	-	تسويات سنوات سابقة
(١١٣٠٩٢١)	٤٢٠٨٦٣	-	-	٤٢٠٨٦٣	التغير في صافي الأصول من البنود الاستثنائية
٧٠٣٨٥٠٤٠٨	١٠٥١٨٠٨٩٩	(٤٠٤٢٢٠٦٦٣)	(١٠٧١١٠٩٢٤)	٧٠٦٥٣٠٤٨٦	التغير في صافي الأصول
٦٠٤٥٤٠٥٩٤	١٣٠٨٤٠٠٠٢	٤٠٤٢٢٠٦٦٣	٤٠٠٢٦٠٨٥٤	٥٠٣٩٠٠٤٨٥	صافي الأصول بداية الفترة
١٣٠٨٤٠٠٠٠٢	١٥٠٣٥٨٠٩٠١	-	٢٠٣١٤٠٩٣٠	١٣٠٠٤٣٠٩٧١	صافي الأصول نهاية الفترة

إن الإيضاحات المرفقة من رقم (١) إلى (١٤) جزء لا يتجزأ من هذه القوائم المالية وتقرأ معها

جمعية المودة الخيرية للإصلاح الاجتماعي بجدة  
مسجلة بوزارة العمل والتنمية الاجتماعية برقم (٦٠١)

قائمة التدفقات النقدية

عن السنة المنتهية في ٣١ ديسمبر ٢٠١٧م (المبالغ بالريالات السعودية)

٣١ ديسمبر ٢٠١٦م	٣١ ديسمبر ٢٠١٧م	
		<u>التدفقات النقدية من الأنشطة التشغيلية</u>
٧,٣٨٥,٤٠٨	١,٥١٨,٨٩٩	التغير في صافي الأصول
-	١٢٠,٠٠٠	اهلاك وقف استثماري
٤١٤,٩٢٦	٣٣٩,١٨٢	اهلاك الاصول الثابتة
٢٣٦,٥٩١	٧٢,٦٦٠	المكون من مخصص نهاية الخدمة
(١٥٠,٠٠٠)	(٣,١٠٠)	ارباح راسمالية
٨,٠٢١,٩٢٥	٢,٠٤٧,٦٤١	التغير في صافي الأصول بعد التسويات
		<u>التغيرات في الاصول والالتزامات المتداولة</u>
(٤٨,١٢٣)	(١٧,٣٩٢)	ارصدة مدينة أخرى
١٥٧,٥٠٠	٧٥,٠٠٠	مصروفات مدفوعة مقدما
(٢٥٠,٠٠٠)	-	الدائنون
(١٧١,٥٩٧)	-	مصروفات مستحقة
-	١٠٠,٠٠٠	إيرادات مقبوضة مقدما
-	(٤٣,٦١٥)	المسدد من مخصص نهاية الخدمة
٧,٧٠٩,٧٠٥	٢,١٦١,٦٣٤	صافي النقد الناتج من الأنشطة التشغيلية
		<u>التدفقات النقدية من الأنشطة الاستثمارية</u>
-	(٦,٠٠٠,٠٠٠)	شراء وقف استثماري
(٩٥٣,٦٣٢)	(١٤٥,٥٧٢)	شراء موجودات ثابتة
١٥,٠٠٠	٣,١٠٠	المحصل من بيع اصول ثابتة
(٩٣٨,٦٣٢)	(٦,١٤٢,٤٧٢)	صافي النقد (المستخدم في) الأنشطة الاستثمارية
٦,٧٧١,٠٧٣	(٣,٩٨٠,٨٣٨)	صافي التغير في رصيد النقدية
٥,٨٧٨,٨٩٣	١٢,٦٤٩,٩٦٦	النقدية وما في حكمها في بداية الفترة
١٢,٦٤٩,٩٦٦	٨,٦٦٩,١٢٨	النقدية وما في حكمها في نهاية الفترة

إن الإيضاحات المرفقة من رقم (١) إلى رقم (١٤) تمثل جزءاً لا يتجزأ من هذه القوائم المالية

جمعية المودة الخيرية للإصلاح الاجتماعي بجدة  
مسجلة بوزارة العمل والتنمية الاجتماعية برقم (٦٠١)

إيضاحات حول القوائم المالية  
عن السنة المنتهية في ٣١ ديسمبر ٢٠١٧م (المبالغ بالريالات السعودية)

(١) التكوين والنشاط :-

جمعية المودة الخيرية للإصلاح الاجتماعي بجدة ، جمعية خيرية مسجلة لدى وزارة العمل والتنمية الاجتماعية برقم (٦٠١) وتاريخ ١٤٣٢/٦/١٥ هـ ومركزها الرئيسي جدة - منطقة مكة المكرمة - المملكة العربية السعودية .

وتتمثل أهداف الجمعية طبقاً لنظامها الأساسي في ما يلي :-

- \* الإصلاح والتوجيه الأسري وعقد دورات وندوات لتأهيل الشباب والفتيات للحياة الزوجية، كذلك إصدار مطويات لتوعية أفراد الأسرة بالحياة الزوجية .
- \* غير ما تقدم من أهداف ذات صلة موضحة توضيحاً تفصيلياً بالنظام الأساسي للجمعية .

السنة المالية:

تبدأ السنة المالية في الاول من يناير من العام المالي ٢٠١٧م و تنتهي بنهاية شهر ديسمبر من نفس العام و الارقام المقارنه تعبر عن الفترة ١٤ أكتوبر ٢٠١٥م حتى ٣١ ديسمبر ٢٠١٦ .

(٢) ملخص بأهم السياسات المحاسبية :-

في ١١ صفر ١٤٣٤هـ الموافق ١٤ ديسمبر ٢٠١٢م تم اعتماد المعايير المحاسبية للمنشآت الغير هادفة للربح من قبل مجلس إدارة الهيئة السعودية للمحاسبين القانونيين .  
وخلال هذا العام قامت وزارة العمل والتنمية الاجتماعية بتطبيق المعايير الصادرة علي الجمعيات التي تخضع لإشرافها ، ونورد فيما يلي أهم السياسات المحاسبية المتبعة :-

استخدام التقديرات :

إن إعداد القوائم المالية وفقاً للمعايير المحاسبية للمنشآت الغير هادفة للربح والمتعارف عليها والتي يتطلب فيها استخدام التقديرات والإفتراضات التي قد تؤثر على مبالغ الأصول والخصوم وإيضاحات الأصول والخصوم المحتمل في تاريخ القوائم المالية ، إضافة إلى الإيرادات والمصروفات المسجلة خلال تلك السنة وبالرغم من أن هذه التقديرات مبنية على أفضل المعلومات المتوفرة لدى الإدارة حول الأحداث والأنشطة إلا أن النتائج الفعلية قد تختلف عن هذه التقديرات .

العرف المحاسبي :

تقوم الجمعية بتسجيل أصولها وخصومها طبقاً لمبدأ التكلفة الفعلية عند حدوثها ، ويتم تسجيل الإيرادات والمصروفات طبقاً لما يلي:-

(أ) الإيرادات :-

تتمثل الإيرادات في التبرعات والصدقات والزكوات والمنح والهبات والتي تتلقاها الجمعية من المتبرعين وكذلك كافة الإيرادات الأخرى وتتبع الجمعية السياسات التالية في معالجة إيراداتها وفقاً لما يلي :-

- يتم إثبات التبرعات والصدقات والزكوات والمنح والهبات وكذلك كافة الإيرادات الأخرى المتنوعة طبقاً لأساس الإستحقاق وذلك عندما تتمتع الجمعية بسلطة إدارة التبرع أو التصرف فيه بأي شكل من أشكال التصرف بما يسمح لها تحديد كيفية الإستخدام في المستقبل ، وأن تتوقع الجمعية الحصول على التبرع بدرجة معقولة من الثقة ، وأن يكون التبرع قابلاً للقياس بدرجة معقولة من الموضوعية

جمعية المودة الخيرية للإصلاح الإجتماعي بجدة  
مسجلة بوزارة العمل والتنمية الإجتماعية برقم (٦٠١)

إيضاحات حول القوائم المالية

عن السنة المنتهية في ٣١ ديسمبر ٢٠١٧م (المبالغ بالريالات السعودية)

وفيما عدا ذلك يتم إثبات التبرعات والصدقات والزكوات والمنح والهبات وكذلك كافة الإيرادات الأخرى المتنوعة طبقاً للأساس النقدي.

- يتم إثبات ما يتم تلقيه من تبرعات في صورة خدمات أو تجهيزات أو منافع أو مرافق ضمن الإيرادات وذلك عند إمكانية قياسها بحيث تعكس القيمة المقدرة لتلك التبرعات القيمة العادلة لتلك الخدمات أو المنافع أو التجهيزات .

**(ب) المصروفات :-**

تتمثل مصروفات الأنشطة والمساعدات في المصروفات الناتجة عن مجهودات ووظائف الجمعية ، وكافة المصروفات الأخرى يتم

تصنيفها كمصاريف عمومية وإدارية وتتبع الجمعية السياسات التالية في معالجة مصروفاتها وفقاً لما يلي :-

- يتم إثبات مصروفات الأنشطة فور إستحقاقها طبقاً لمبدأ الإستحقاق .
- يتم إثبات مصروفات المساعدات المتنوعة والزكاة طبقاً للأساس النقدي .
- يتم إثبات المصروفات العمومية والإدارية فور إستحقاقها طبقاً لمبدأ الإستحقاق .

**النقدية وشبه النقدية:**

لأغراض إعداد قائمة التدفقات النقدية تتمثل النقدية وشبه النقدية من أرصدة النقدية في الخزينة والحسابات الجارية وودائع البنوك.

**الذمم المدينة:**

تثبت الذمم المدينة بصافي قيمتها القابلة للتحقق بعد أخذ مخصص كافي للديون المشكوك في تحصيلها، وتشطب الديون المعدومة عند تكبدها.

**الأصول الثابتة :**

يتم الاعتراف بالأصول الثابتة عندما يترتب على استخدامها تدفق منافع اقتصادية مستقبلية للجمعية ويمكن تقدير تكلفتها بدرجة عالية من الدقة ، ويتم إثباتها بالتكلفة التاريخية مطروحاً منها مجمع الاستهلاك ، وتهلك القيمة الدفترية لتلك الأصول بطريقة القسط الثابت على عمرها الإنتاجي المقدر وفقاً للمعدلات التالية :-

٢٠%	السيارات
١٠%	أثاث ومفروشات
١٥%	أجهزة وآلات وعدد
٢٠%	تحسينات على مباني مستأجرة

**الحسابات الدائنة والذمم الدائنة الأخرى :**

يتم قيد الذمم الدائنة الأخرى بالتكلفة الفعلية لها .

**التبرعات :**

يتم تصنيف التبرعات التي تتلقاها الجمعية من قبل المتبرعين إلى تبرعات مقيدة و تبرعات غير مقيدة و تبرعات أوقاف طبقاً لطبيعة وشروط تلقي الجمعية للتبرع من قبل المتبرعين .

جمعية المودة الخيرية للإصلاح الإجتماعي بجدة  
مسجلة بوزارة العمل والتنمية الإجتماعية برقم (٦٠١)

إيضاحات حول القوائم المالية  
عن السنة المنتهية في ٣١ ديسمبر ٢٠١٧م (المبالغ بالريالات السعودية)

**التبرعات العينية :**

يتم قيد التبرعات العينية بالقيمة القابلة للتحقق في الفترة المحاسبية التي تم الإستلام فيها وعند تعذر الوصول إلى القيمة القابلة للتحقق لتلك السلع فإنه يجب تأجيل الاعتراف بتلك التبرعات إلى حين بيعها .

**قائمة التدفقات النقدية :**

يتم إعداد قائمة التدفقات النقدية وفقا للطريقة غير المباشرة ولأغراض إعداد قائمة التدفقات النقدية تتمثل النقدية وما في حكمها في أرصدة النقدية بالصندوق والحسابات الجارية.

٣١ ديسمبر ٢٠١٦م	٣١ ديسمبر ٢٠١٧م	(٣) النقد لدى البنوك
٤,٠٦٧,٤٨٦	٤٧١,٠٠١	مصرف الراجحي ح/ ٦,٠٨٠,١٠٤,٠٠٠,٠٠٣
٣١٢,٢٠٧	١,٠٤٨	مصرف الراجحي - زكاة - ح/ ٤,٠٠٠,١١
٣,٤٢٤,٦٦٣	١٩٦,٣٢٣	مصرف الراجحي - وقف - ح/ ٤,٠٠٠,٣٧
٢٣٤,٤٦٣	٣,٧٢١	مصرف الراجحي - صدقات - ح/ ٤,٠٠٠,٢٩
٢٠٩,٢٣٩	١,١٦٤,٧٨٦	البنك الأهلي التجاري - عام - ح/ ١,٠٣
١٥٤,٣٦٤	٢٠٩,٠٥٤	البنك الأهلي التجاري - صدقات - ح/ ٣,٠٣
٤٠,٦٧٤	٧٢,٠٦٦	بنك البلاد ١٧
٣٢,٩٨٩	٤٠,٩٨٩	بنك البلاد ٢٨
٦٨,١١٦	١,٠٢,٢٢١	بنك البلاد ٣٦
٥,٩٨٩	٥٠,٨٩١	بنك البلاد ١
٤,٠٩٩,٧٧٦	٢٣٤,٩٤٠	مصرف الانماء
-	٦,١٢٢,٠٨٨	السعودى الاستثمارى
<b>١٢,٦٤٩,٩٦٦</b>	<b>٨,٦٦٩,١٢٨</b>	

جمعية المودة الخيرية للإصلاح الإجتماعي بجدة  
مسجلة بوزارة العمل والتنمية الإجتماعية برقم (٦٠١)

إيضاحات حول القوائم المالية	
عن السنة المنتهية في ٣١ ديسمبر ٢٠١٧م (المبالغ بالريالات السعودية)	
٣١ ديسمبر ٢٠١٦م	٣١ ديسمبر ٢٠١٧م
٩٣,٣٧٨	١٠١,٥٦١
-	٤,٢٠٩
-	٥,٠٠٠
٩٣,٣٧٨	١١٠,٧٧٠
٣١ ديسمبر ٢٠١٦م	٣١ ديسمبر ٢٠١٧م
٣٣٧,٥٠٠	٢٦٢,٥٠٠
٣٣٧,٥٠٠	٢٦٢,٥٠٠
الاجمالي	مبانى
٦,٠٠٠,٠٠٠	٦,٠٠٠,٠٠٠
٦,٠٠٠,٠٠٠	٦,٠٠٠,٠٠٠
١٢٠,٠٠٠	١٢٠,٠٠٠
١٢٠,٠٠٠	١٢٠,٠٠٠
٥,٨٨٠,٠٠٠	٥,٨٨٠,٠٠٠

(٤) أرصدة مدينة أخرى

سلف العاملين

شركة المتوسط والخليج للتأمين (ميدغلف)

شركة فاتورة البيع التجارية

(٥) مصروفات مدفوعة مقدما

ايجارات مدفوعة مقدما

(٦) مبانى استثمارية \*

التكلفة

الإضافات خلال السنة

الرصيد في نهاية السنة

الإهلاك المتراكم

أهلاك السنة

الرصيد في نهاية السنة

القيمة الدفترية

الرصيد ٣١ ديسمبر ٢٠١٧م

- تم شراء المبنى الاستثمارى بالشراكة مع شركة الحياة الكريمة المحدودة بنصيب ٦١,٢٩% بملكية ٣٧٦,٥٦٦ متر مربع و جمعية المودة للتنمية الاسرية بمحافظة جدة بنصيب ٣٨,٧١% بملكية ٢٣٧,٨٣٤ متر مربع , بثمن قدره ١٥,٥٠٠,٠٠٠ خمسة عشر مليوناً وخمسمائة الف ريال .



جمعية المودة الخيرية للإصلاح الاجتماعي بجهة  
مسجلة بوزارة العمل والتنمية الاجتماعية برقم (٦٠١)

إيضاحات حول القوائم المالية  
عن السنة المنتهية في ٣١ ديسمبر ٢٠١٧م (المبالغ بالريالات السعودية)

(٧) صافي الأصول الثابتة

الإجمالي	لتحسينات على مبنى مستأجرة	أجهزة وآلات وهدن	أثاث ومفروشات	السيارات
٢,١٢٢,٤٧٧	٦٣٤,٤٠٥	٨١٣,١٩٢	٤٣٥,٠٣٠	٢٣٩,٨٥٠
١,٤٥,٥٧٢	٤٤,٥٨٤	٧٥,٢٧٥	٢٥,٧١٣	-
(٣١,٠٠٠)	-	(٣٠,٠٠٠)	(٢,٨٠٠)	-
٢,٢٦٤,٩٤٩	٦٧٨,٩٨٩	٨٨٨,١٦٧	٤٥٧,٩٤٣	٢٣٩,٨٥٠
١,٠١٢٦,٧٢٨	١٥٤,٦٩٠	٥٥٣,١١٧	٢٠٣,٤٣٧	٢١٥,٤٨٤
٣٣٩,١٨٢	١٣٥,٧٩٨	١٣٣,٢٢٥	٤٥,٧٩٤	٢٤,٣٢٥
(٣١,٠٠٠)	-	(٣٠,٠٠٠)	(٢,٨٠٠)	-
١,٤٦٢,٨١٠	٢٩٠,٤٨٨	٦٨٦,٠٤٢	٢٤٦,٤٣١	٢٣٩,٨٤٩
٨٠٢,١٣٩	٣٨٨,٥٠١	٢٠٢,١٢٥	٢١١,٥١٢	١
٩٩٥,٧٤٩	٤٧٩,٧١٥	٢٦٠,٠٧٥	٢٣١,٥٩٣	٢٤,٣٢٦

القيمة التقديرية

الرصيد ٣١ ديسمبر ٢٠١٧م

الرصيد ٣١ ديسمبر ٢٠١٦م

(١٠)

جمعية المودة الخيرية للإصلاح الإجتماعي بجدة  
مسجلة بوزارة العمل والتنمية الإجتماعية برقم (٦٠١)

إيضاحات حول القوائم المالية  
عن السنة المنتهية في ٣١ ديسمبر ٢٠١٧م (المبالغ بالريالات السعودية)

٣١ ديسمبر ٢٠١٦م	٣١ ديسمبر ٢٠١٧م	(٨) إيرادات مقبوضة مقدما
-	١٠٠,٠٠٠	عقود شراكات ببرامج خاصة بعام ٢٠١٨
-	١٠٠,٠٠٠	
٣١ ديسمبر ٢٠١٦م	٣١ ديسمبر ٢٠١٧م	(٩) مخصص نهاية الخدمة
-	٢٣٦,٥٩١	رصيد أول السنة
٩٩,٣٠٨	٧٢,٦٦٠	المكون خلال السنة
١٣٧,٢٨٣	-	تسويات سنوات سابقة
-	(٤٣,٦١٥)	المسدد خلال السنة
٢٣٦,٥٩١	٢٦٥,٦٣٦	
من ١٤ أكتوبر ٢٠١٥م حتى ٣١ ديسمبر ٢٠١٦م	من ١ يناير ٢٠١٧م حتى ٣١ ديسمبر ٢٠١٧م	(١٠) إيرادات الأنشطة
-	٤٧,٥٠٠	إيراد دورات
٨٧,٠٠٠	١١٣,٥٠٠	إيراد دورات خارجية
-	١,٢٠٤,٣٥٦	إيرادات دعم المبادرات
-	٦٠٠,٠٠٠	إيرادات جوائز التميز
-	٤٧,٠٠٠	إيرادات أكاديمية الحياة
-	١,٨٠٠	إيرادات البحوث والدراسات
٨٧,٠٠٠	٢,٤٣٧,١٥٦	

جمعية المودة الخيرية للإصلاح الإجتماعي بجدة  
مسجلة بوزارة العمل والتنمية الإجتماعية برقم (٦٠١)

## إيضاحات حول القوائم المالية

عن السنة المنتهية في ٣١ ديسمبر ٢٠١٧م (المبالغ بالريالات السعودية)

من ١٤ أكتوبر ٢٠١٥م حتى ٣١ ديسمبر ٢٠١٦م	من ١ يناير ٢٠١٧م حتى ٣١ ديسمبر ٢٠١٧م	(١١) مصروفات الأنشطة
١,٦٠٤,٦٤٠	١,٧٠١,٩٥٦	رواتب وأجور
٨٢,٥٤٦	٦٣,٥٥٦	تامينات اجتماعية
٥٦٨,٧٥٠	٣٤٠,٠٠١	إيجارات
-	٦,١٩٠	بوفيه وضيافة
٢٤,٣٤٩	٩٢,١٦٥	تأمين طبي
-	١٥٧,٨٦٩	مكافآت
٢٧,٠٠٤	١٨,٢٧٤	كهرباء ومياه
٣٣,٣١٠	٢٥,٤٥٥	بريد وهاتف
٣٩,٣٧٣	-	قرطاسية ومطبوعات
٤٨,١٦١	٤٢,٠٠٦	صيانة عامة
٢٨,٦١٧	١٤,٢٣٢	سفر وانتداب
٤٤٤,٥١٤	٢٠٣,٦٣٤	دعاية وإعلان وتسويق
١٧,٥٥٠	-	تطوير الخدمة الالكترونية
٥٠٠	-	منتديات
١٩٢,٩٦٨	١٠٩,٢٠١	التميز المؤسسي efqm
٨٨,٣١٧	٤٨,٠٠٠	بناء استراتيجية الاتصال والهوية
٧,٤٦٨	-	تطوير التوجه الاستراتيجي
٤٢٩,١٨٣	٢٣٦,٩٧٤	تأهيل المقبلين علي الزواج
٨٣,٠٨٥	-	دورات تنمية
٩٢١,٩٣٨	٤٦٢,١٤٧	برنامج الارشاد الهاتفي
٣٦,٠٨٣٦	-	برنامج شوري الارشاد
٢٠٩,٠٥٨	١٢٧,٦٤٥	بحوث واصدارات المودة
١٥٥,٩٩٣	-	ورشة تطوير لائحة مراكز الارشاد
١٠٢,٥٢٤	٣١,٠٩٦	تاهيل مدربين ومدربات بتنمية الاسرة
٥٨١,٨٣٥	٥١٦,٥٣٨	برامج وانشطة اخري
٤٥,٩١٦	-	تطوير وتنمية قدرات منسوبي الجمعية
-	٢٢٧,٠٣٥	الإصلاح والتحكيم الاسري
-	٩٦,٢٨٥	الارشاد بالمقابله
-	١٣١,٩٧٥	امسيات وندوات
<b>٦,٠٩٨,٤٣٥</b>	<b>٤,٦٥١,٧٣٤</b>	

(١٢)

جمعية المودة الخيرية للإصلاح الإجتماعي بجدة  
مسجلة بوزارة العمل والتنمية الإجتماعية برقم (٦٠١)

إيضاحات حول القوائم المالية  
عن السنة المنتهية في ٣١ ديسمبر ٢٠١٧م (المبالغ بالريالات السعودية)

من ١٤ أكتوبر ٢٠١٥م حتى ٣١ ديسمبر ٢٠١٦م	من ١ يناير ٢٠١٧م حتى ٣١ ديسمبر ٢٠١٧م	(١٢) المصروفات العمومية والإدارية
١,٠١٣,٥٩١	٦٦٩,٣١٤	مرتبات و أجور وما في حكمها
٧٨,٥١٩	٤٠,٦٣٥	التأمينات الإجتماعية
١١٣,٧٥٠	٧٢,٢٤٩	مصاريف إيجارات
٧,٨٧٥	-	أدوات كتابية ومطبوعات
٥,٧٢٤	٦,٣٨٢	مصاريف سفر وانتداب
٦,٦٦١	٤,١٤٣	مصاريف بريد وبرق وهاتف
٦,٠٣٠	٣,٦٥٨	مصاريف كهرباء ومياه
٤٥,٥٥٦	٥,٦٥٢	ضيافة ونظافة
٥٧,٩٥٨	٩٨٤	صيانة وإصلاح وترميم
٤٦,٠٥٠	١١٠,٩٥١	مكافآت
٥٥	١١٤	مصاريف بنكية
٥٣,٩٧٠	٢٨,١١٠	علاج و تأمين
-	١,٧٢٢	مصروفات أخرى
<b>١,٤٣٥,٧٣٩</b>	<b>٩٤٣,٩١٤</b>	
٣١ ديسمبر ٢٠١٦م	٣١ ديسمبر ٢٠١٧م	(١٣) صافي الاصول المقيدة
٤,٠٢٦,٨٥٤	٢,٣١٤,٩٣٠	اعانة الوزارة للانشطة والبرامج
<b>٤,٠٢٦,٨٥٤</b>	<b>٢,٣١٤,٩٣٠</b>	

(١٤) عام:

- تم اعادة تبويب ارقام الفترة المقارنة لكي تتناسب مع عرض القوائم المالية للسنة الحالية.

مصرف الراجحي Al Rajhi Bank



## شهادة مصرفيه

الرقم التسلسلي 3760020185  
التاريخ 14/04/1439  
01/01/2018  
الى مراجع الحسابات

/ الى الساده

نحن مصرف الراجحي فرع 37600 - شارع الأريعين

نشهد بان السيد/ الساده جمعية المودة للتنمية الاسريه هر/هم عميلنا / عملتنا منذ 2011/08/08(1432/09/08) , ان مده تعامله / تعاملهم معنا 6 سنة و 4 شهر , وان رصيد حسابه / حسابهم لدينا رقم SA6780000445608010400003 لليوم السابق Credit SAR 560,319.20 (Equivalent to SAR 560,319.20) , كما يظهر في سجلاتنا بتاريخ 2017/12/31 الموافق 1439/04/13 .

صدرت هذه الشهاده بناء على طلبه / طلبهم الموزع في 2018/01/01 الموافق 1439/04/14 . دون ادنى مسئوليه علينا

. وتقبلوا تحياتنا .

عن / مصرف الراجحي

(2) التوقيع المعتمد

(1) التوقيع المعتمد

ميدان رحمن أحمد سعيد شارع  
AFRAHMAN A. S. FAJEE  
ZUSMA

ميدان يحيى زايد الزمراني  
SAMER YAHYA Z. ALZAMRANI  
30000

Al Rajhi Bank

شركة الراجحي المصرفية للاستثمار

شركة مساهمة مساهمة برأس مال 16,250,000,000 ريال سعودي رقم 96

الإدارة العامة حيا 28 الرياض - دولة المملكة العربية السعودية

حاتف 966112115000 فاكس 966112115000

Al-Rajhi Banking &amp; Investment Corp.

Saudi Joint Stock Corp. With a Capital of 5,16,250,000,000 S.R. No. 96

Head Office P. O. Box 28 Riyadh 11411 Kingdom of Saudi Arabia

Tel: +966112115000 Fax: 496117

www.alrajhibank.com.sa



شهادة مصرفيه

الرقم التسلسلي 3760020187  
التاريخ 14/04/1439  
الى 01/01/2018  
مراجع الحسابات

/ الى الساده

نحن مصرف الراجحي فرع 37600 - شارع الأريعين

نشهد بان السيد/ الساده جميعه الموده الخير بكل الصلاح الاجتماعي - زكاه هو/ هم عميلنا / عملتنا منذ 2011/10/11 (1432/11/13) ، ان مده تعامله / تعاملهم معنا 6 سنة و 2 شهر ، وان رصيد حسابه / حسابهم لدينا رقم SA4580000445608010400011 لليوم السابق SAR 1,048.30 Credit (Equivalent to SAR 1,048.30) ، كما يظهر في سجلاتنا بتاريخ 2017/12/31 الموافق 1439/04/13 .

صدرت هذه الشهاده بناء على طلبه / طلبهم المزمع في 2018/01/01 الموافق 1439/04/14 . دون ادني مسئوليه علينا

وتقبلوا تحياتنا

(2) التوقيع المعتمد

هندة رحمن أحمد سعيد طويق  
AHMADHAN A. S. FARZE  
20361A

(1) التوقيع المعتمد

سمير يوحى زايد الزهراني  
SAMEER YAHYA Z. AHRANI  
3082/A

بنوكه الرياض المصافيه للاستثمار  
بنوكه سعودييه المصافيه برأس حالي 15,250,000,000 ريال بين بنوكه 30  
قاره امتاحه من بنوكه فرياض بنوكه المملكه العربيه السعوديه  
رقم 196611114000 بنوكه الرياض

Al Rajhi Bank Co. - Investment Dept.  
Wahat Street, P.O. Box 250, Dammam, S. R. 314 51  
Dammam Branch, P.O. Box 250, Dammam, Kingdom of Saudi Arabia  
Tel: +966 3 43000000 Fax: +966 3 43000000  
www.alrajhibank.com.sa

مصرف الراجحي Al Rajhi Bank



## شهادة مصرفيه

الرقم التسلسلي 3760020188  
التاريخ 14/04/1439  
الى 01/01/2018  
مراجع الحسابات

/ الى الساده

نحن مصرف الراجحي فرع 37600 - شارع الأربعين

نشهد بان السيد/ الساده جمعيه الموده الخير يتكامل صلاح الاجتماع صدقات هو/هم عملنا / عملتنا منذ 2011/10/11 (1432/11/13) , ان مده تعامله / تعاملهم معنا 6 سنة و 2 شهر , وان رصيد حسابه / حسابهم لدينا رقم SA4480000445608010400029 للنوم السابق SAR 3,720.76 Credit (Equivalent to SAR 3,720.76) , كما يظهر في سجلتنا بتاريخ 2017/12/31 الموافق 1439/04/13.

صدرت هذه الشهاده بناء على طلبه / طلبهم الموزع في 2018/01/01 الموافق 1439/04/14 . دون ادني مسئوليه علينا

. وتقبلوا تحياتنا

عن / مصرف الراجحي

(2) التوقيع المعتمد

(1) التوقيع المعتمد

مبارك محمد سعيد فارح  
ABRAHMAN A. S. FARZE

سهمون يحيى زايد الزهراني  
SAMEER YAHYA Z. AHRABI  
3082/A

شركة الراجحي المصرفية للاستثمار  
شعبة سعودية بتملكة براس مال 16,250,000,000 ريال سعودي رقم 30  
الإدارة العامة من شارع الرياض 11411 المملكة العربية السعودية  
هاتف: +966112115000 فاكس: +966112115047

Al-Rajhi Banking & Investment Corp.  
Saudi Joint Stock Corp. With a Capital of SAR 16,250,000,000-UR No. 30  
Head Office: P. O. Box 28 Riyadh 11411 Kingdom of Saudi Arabia  
Tel: +966112115000 Fax: +966112115047  
www.alrajhibank.com.sa



شهادة مصرفيه

الرقم التسلسلي 3760020186

التاريخ 14/04/1439

01/01/2018

الى مراجع الحسابات

/ الى الساده

نحن مصرف الراجحي فرع 37600 - شارع الأريحين

نشهد بان السيد/ الساده جمعية المودة الخيرية للاصلاح الاجتماعي وقف هو/هم عميلنا / عملتنا منذ 2011/10/11 (1432/11/13) , ان مده تعامله / تعاملهم معنا 6 سنة و 2 شهر , وان رصيد حسابه / حسابهم لدينا رقم SA2280000445608010400037 لليوم السابق SAR 196,323.24 Credit (Equivalent to SAR 196,323.24) , كما يظهر في سجلاتنا بتاريخ 2017/12/31 الموافق 1439/04/13 .

صدرت هذه الشهادة بناء على طلبه / طلبهم المورخ في 2018/01/01 الموافق 1439/04/14 . دون ادنى مسئوليه علينا

. وتقبلوا تحياتنا

عن / مصرف الراجحي

(2) التوقيع المعتمد

(1) التوقيع المعتمد

Signature of Abdulrahman A. S. Fakhri  
ATRAHMAN A. S. FAKHRI  
176 7218

Signature of Youssef bin Abdulrahman Al Rajhi  
YOUSSEF BIN ABULRAHMAN AL RAJHI  
176 7218

مقره الراجحي المصرفية للاستثمار  
مقره سعودي مساهمة برأس مال 250,000,000 ريال سعودي رقم 06  
الدار العامة ج.ب 28 الرياض 11411 المملكة العربية السعودية  
هاتف: +966 11 2110000 فاكس: +966 11 2110000

Al Rajhi Banking & Investment Corp.  
Saudi Joint Stock Corp. With a Capital of SAR 250,000,000 CR. No. 06  
Head Office P. O. Box 28, Riyadh 11411, Kingdom of Saudi Arabia  
T: +966 11 2110000 F: +966 11 2110000  
www.alrajhibank.com.sa



## شهادة مصرفية

مصرف الإنماء  
alinma bank

التاريخ	01.01.2018	الرقم المرجعي	2204 / 77
إلى المكرمين	*** ** * *****	المحترمين	
نشهد نحن مصرف الإنماء فرع	الصفحة بجددة		
بأن المكرم/المكرمين	جمعية المودة للتنمية الاسرية	عملنا لنا منذ	26 OCT 2014
000000	وأن رصيد حسابه لدينا ذي الرقم	SA95 0500 0068 2008 7383 9000	وأن مدة تعامله معنا تزيد عن لليوم السابق لتاريخ هذه الشهادة:
■ دائن بمبلغ قدره	234,940.08	ريال سعودي/عملة أجنبية	
مدين بمبلغ قدره		ريال سعودي/عملة أجنبية	
يزيد عن مبلغ		ريال سعودي/عملة أجنبية	
يعادل		ريال	
ما يظهر في سجلاتنا بتاريخ	/ /	هـ - 31 / 12 / 2017 م	
صدرت هذه الشهادة بناءً على طلب العميل المؤرخ في	01 / 01 / 2018 م	دون أدنى مسؤولية علينا.	
وتقبلوا تحياتنا ..			
التوقيع المعتمد (1)		التوقيع المعتمد (2)	
	أبو عبد العزيز السيد Abdulaziz Al-Sayid A 0234	عبدالله عمر البلال Ghannem Al-Balal 200201	

116119090

شهادة بنكية بأرصدة حسابات وتعاملات الشركات والمؤسسات التجارية لدى بنك البلاد  
 Certificate of Companies and Establishments Accounts Balances & Relationship with Bank Albilad



التاريخ: 15/12/2017  
 الحواشي: 2017/11

Messrs: المحاسب القانوني لجمعية المودة للتنمية الاسرية السيد:

نتيجة طلبه وبعد ...  
 بنا: على طلب عميلنا السادة :  
 جمعية المودة للتنمية الاسرية

تحتوي أدناه أرصدة حسابات وحاصلات الشركة/المؤسسة المذكورة مع  
 Relationship as at: 31 / 12 / 2017 م البنك حتى تاريخ:

Account Balance	رقم الحساب Account No.	Account Balance	رقم الحساب Account No.
102,220.52	999119595850036	50,890.85	999119595850001
*****	*****	72,066.03	999119595850017
*****	*****	40,988.50	999119595850028

المبلغ Amount	العملة Currency	التعاملات المحصنة Relationship
*****	*****	*****
*****	*****	*****
*****	*****	*****
*****	*****	*****
*****	*****	*****
*****	*****	*****
*****	*****	*****
*****	*****	*****

This Certificate is issued upon Customer's request for his balance and Deals at the date specified in this Certificate, without any responsibility or obligation to the Bank. Furthermore, the above mentioned information may change from time to time

وقد أصدرت هذه الشهادة بناءً على طلب العميل عن أرصده وتعاملاته في التاريخ المحدد بهذه الشهادة ودون أي مسؤولية أو التزام على البنك. علماً بأن البيانات المشار إليها أعلاه قابلة للتغيير من وقت لآخر.

المفوضون بالتوقيع: \_\_\_\_\_

نموذج رقم 2-4-B-003

تتم البنك

أي نشط أو تعديل في هذه الشهادة يلغيها  
 Any deletion or amendment shall cause this Certificate null and void

AL Bala Branch 631

## شهادة رصيد

التاريخ : 2018/01/01 م  
الموافق : 14/04/1439 هـ

البنك الأهلي التجاري  
فرع / التحلية 123

إلى : من يهمة الأمر

يشهد البنك الأهلي التجاري فرع / التحلية 123 بأن الأنسة / جمعية الموده الخيرييه الرئيسي يتعامل / يتعاملون معنا بحساب (حساب جاري تحت الطلب بدون عائد) رقم (10184461000103) منذ تاريخ 2012/05/29 م ، وقد بلغ رصيد الحساب في تاريخ 2017/12/31 م الموافق 1439/04/13 هـ مبلغ وقدره (1,164,785.75) ريال سعودي فقط مليون و مائة و أربعة و ستون ألف و سبعمائة و خمسة و ثمانون و 100/75 سعودي ريال لا غير وقد أعطيت له / لهم هذه الشهادة بناء على طلبه / طلبهم الخطي وبدون ادني مسئولية علينا



خديجة عطية الرشيداني  
KHADIJA AL-RASHIDANI, LG

طبع بتاريخ: 2018/01/01 14:56:44



شهادة رصيد

التاريخ : 2018/01/07 م  
الموافق : 20/04/1439 هـ

البنك الأهلي التجاري  
فرع / التحلية 123

إلى : من يهمة الأمر

يشهد البنك الأهلي التجاري فرع / التحلية 123 بأن السادة / جمعية الموده الخيرية الصدقات يتعامل / يتعاملون معنا بحساب (حساب جاري تحت الطلب بدون عائد) رقم (10184463000303) منذ تاريخ 2012/05/29 م ، وقد بلغ رصيد الحساب في تاريخ 2017/12/31 م الموافق 1439/04/13 هـ مبلغ وقدره (209,053.63) ريال سعودي فقط مائتان وتسعة ألف و ثلاثة و خمسون و 100/63 ريال سعودي لا غير وقد أعطيت له / لهم هذه الشهادة بناء على طلبه / طلبهم الخطي وبدون ادني مسئولية علينا.

أحمد بن محمد بن عبد الله  
112  
Al-Ahli M. Al-Sharabiya

طبع بتاريخ: 2018/01/07 11:33:04

تأكيد رصيد حساب  
Balance Confirmation



البنك السعودي للاستثمار  
The Saudi Investment Bank

January 08, 2018

**ALMAWADDAH SOCIETY FOR FAMILY DEV.**

P.O. Box 132735

Jeddah 21382

Dear Sirs,

As per your request to provide you with certain account-related information as of **31 December 2017**. Accordingly, we set out in the attached the required information as of that date.

Yours very truly,

Credit Administration Department



جمعية المودة للتعمية الأسرية  
 الأمير محمد بن عبدالعزيز  
 من ب 21382، جدة 132735  
 المملكة العربية السعودية

Customer 421842  
 Short Name ALMAWADDAH  
 Date 31Dec2017  
 Page 1 of 1

Accounts	Currency	Balance	Dr Commission	Cr Commission	Remarks
0240-421842-001 Current Account -Shar	SAR	6,122,087.50CR	0.00CR	0.00CR	
0240-421842-002 Current Account -Shar	SAR	0.00CR	0.00CR	0.00CR	
0240-421842-003 Current Account -Shar	SAR	0.00CR	0.00CR	0.00CR	
<b>Total 3 accounts, SAR equivalent</b>	<b>SAR</b>	<b>6,122,087.50CR</b>	<b>0.00CR</b>	<b>0.00CR</b>	

The bank does not accept liability for errors or omissions, which may made in relation to response to requests for account information on this nature. Amount shown here as SAR equivalents are provided for convenience only and do not constitute an offer to purchase, sell or convert currencies.



جمعية المودة للتنمية الأسرية بمنطقة مكة المكرمة  
مسجلة بوزارة العمل والتنمية الاجتماعية برقم (٦٠١)  
محافظة جدة - المملكة العربية السعودية

مذكرة تسوية بنكيه

٢٠١٧/١٢/٣١ في	بنك الراجحي ((445608010400003))	
471,001.20	الرصيد الدفترى	
	مسحوبات بالدفاتر ولم تظهر بالبنك	العام
1,000.00	ش ٢٩٢٣ قيد ١٤/١٣	2016
1,250.00	ش ٣٤٢٠ قيد ٥/٥	2017
500.00	ش ٣٤٨٥ قيد ٥/٦٣	2017
500.00	ش ٣٥١٤ قيد ٦/٤٤	2017
500.00	ش ٣٦٦٦ قيد ٨/١٢	2017
500.00	ش ٣٥٢١ قيد ٨/١٦	2017
2,500.00	ش ٣٦٦٢ قيد ٨/٤٩	2017
500.00	ش ٣٧٠٥ قيد ٩/٢٢	2017
500.00	ش ٣٧٥٠ قيد ١٠/٦	2017
500.00	ش ٣٧٧٠ قيد ١٠/٥٠	2017
500.00	ش ٣٨١٩ قيد ١١/١٢	2017
500.00	ش ٣٨٦٠ قيد ١١/٥٠	2017
500.00	ش ٣٨١٢ قيد ١١/٥٢	2017
7,480.00	ش ٣٨٧١ قيد ١١/٦٢	2017
2,000.00	ش ٣٨١٧ قيد ١١/٨٥	2017
500.00	ش ٣٩٢٤ قيد ١٢/٦	2017
1,000.00	ش ٣٩٢٦ قيد ١٢/٧	2017
500.00	ش ٣٩٢٧ قيد ١٢/٨	2017
1,000.00	ش ٣٩٢٩ قيد ١٢/١٠	2017
1,000.00	ش ٣٩٣٢ قيد ١٢/١٣	2017
500.00	ش ٣٩٤٣ قيد ١٢/٢١	2017
500.00	ش ٣٩٤٥ قيد ١٢/٢٣	2017
1,000.00	ش ٣٩٤٦ قيد ١٢/٢٤	2017
500.00	ش ٣٩٤٩ قيد ١٢/٢٨	2017
1,500.00	ش ٣٩٦٤ قيد ١٢/٤٨	2017
500.00	ش ٣٩٧٣ قيد ١٢/٥٠	2017
1,000.00	ش ٣٩٦٦ قيد ١٢/٥٢	2017
1,000.00	ش ٣٩٦٧ قيد ١٢/٥٣	2017
500.00	ش ٣٩٦٨ قيد ١٢/٥٧	2017
4,166.00	ش ٣٩٥٩ قيد ١٢/٦٠	2017
500.00	ش ٣٩٧٧ قيد ١٢/٦٣	2017
500.00	ش ٣٩٧٨ قيد ١٢/٦٤	2017
1,000.00	ش ٣٩٧٩ قيد ١٢/٦٥	2017
500.00	ش ٣٩٨٥ قيد ١٢/٧٣	2017
8,500.00	ش ٣٩٠٦ قيد ١٢/٧٦	2017
500.00	ش ٣٩٨٨ قيد ١٢/٧٩	2017
500.00	ش ٣٩٩١ قيد ١٢/٨٢	2017
1,100.00	ش ٣٩٩٢ قيد ١٢/٨٣	2017
408.00	ش ٣٩٩٧ قيد ١٢/٨٤	2017
414.00	ش ٣٩٩٦ قيد ١٢/٨٦	2017
1,000.00	ش ٤٠٠١ قيد ١٢/٨٩	2017
500.00	ش ٤٠٠٢ قيد ١٢/٩٠	2017
500.00	ش ٤٠٠٣ قيد ١٢/٩١	2017
500.00	ش ٤٠٠٤ قيد ١٢/٩٢	2017
500.00	ش ٤٠٠٧ قيد ١٢/٩٦	2017
35,000.00	ش ٤٠١٦ قيد ١٢/٩٨	2017
3,000.00	ش ٤٠٢٩ قيد ١٢/١٠٤	2017
89,318.00		
	أبداعات بالدفاتر ولم تظهر بالبنك	
0.00		
	أبداعات بالبنك ولم تظهر بالدفاتر	
0.00		
	مسحوبات بالبنك ولم تظهر بالدفاتر بالدفاتر	
0.00		
560,319.20	الرصيد بعد التسوية	
560,319.20	رصيد البنك في كشف البنك	
0.00	الفارق	



جمعية المودة للتنمية الأسرية  
Almawaddah Society for Family Development  
لجنة إشراف وزارة الشؤون الاجتماعية  
تصريح رقم 601

Handwritten signature or stamp in the bottom left corner.

## قنوات التبرع

### متجر خير المودة

<http://almawaddah.org.sa/store>



### حسابات الجمعية

### sms

بإرسال رسالة فارغة إلى 5081 بقيمة 10 ريال



### قطاف qitaf

بإرسال رسالة 10601001 إلى 900

### موقع الجمعية

[www.almawaddah.org.sa](http://www.almawaddah.org.sa)



موقع منتجات



## أرقام حسابات الجمعية



حساب الزكاة

SA 45-80000-4456-0801-0400-011

الحساب العام

SA 67-80000-4456-0801-0400-003

حساب الوقف

SA 22-80000-4456-0801-0400-037

حساب الصدقة

SA 44-80000-4456-0801-0400-029



حساب الزكاة

SA 31-15000-9991-1959-5850-017

الحساب العام

SA 75-15000-9991-1959-5850-001

حساب الوقف

SA 03-15000-9991-1959-5850-036

حساب الصدقة

SA 25-15000-9991-1959-5850-028



الحساب العام

SA 52-10000-0101-8446-1000-103



الحساب العام

SA 95-05000-0682-0087-3839-000



## الأداء الاجتماعي

38,551 مستفيد  
29,546 خدمة

# مستهدفات العام 2018 م

### الإرشاد والإصلاح والتحكيم الأسري



12,120 خدمة  
11,545 مستفيد ومستفيدة

### أكاديمية الحياة



أكاديمية الحياة لتمكين المرأة  
Al Hayat Academy for Empowerment of Women

600 مستفيدة مسار التمكين الاقتصادي  
205 دورة تدريبية  
5025 مستفيدة مسار التمكين الاجتماعي

### التدريب والتعليم الأسري



188 دورة تدريبية  
10,195 مستفيد

الأداء الاجتماعي



التبادل والنقل المعرفي مع 20 مؤسسة وجمعية



الحصول على جائزتين من جوائز التميز المؤسسي



الحصول على شهادة R4E

المستهدفات

### المصروفات العمومية والإدارية



745,333 ريال

### الإيرادات المتوقعة



9,760,383 ريال

### المصروفات المتوقعة



6,204,076 ريال

الأداء الاقتصادي

### الأسر غير المستقرة



هي أسرة غير قادرة على مواجهة التحديات لديها اضطرابات أو معوقات تهدد استقرارها وغير قادرة على حل مشكلاتها نتيجة ضعف في التواصل والتفاعل والتقدير بين الأبناء أو مع الأبناء

### الأسر الناشئة



إعداد جيل من الأسر الواعية من خلال تنمية ثقافتهم الأسرية ومهاراتهم الحياتية وتعزيز مشاركتهم في المجتمع

مستهدفات المجتمع



## الأداء الإقتصادي

3,000,000

وقف الرحمة

6,204,046

المصروفات  
المتوقعة

## الأداء المؤسسي

525

ساعة تدريبية  
لمنسوبي الجمعيةالحصول على  
جائزتين للتميزالحصول على شهادة  
R4E

## التوعية الأسرية

200  
ألف أسرة

## بحوث وتطوير الأسرة

9 استطلاعات  
بحثية | 3 دراسات  
وتشريعات  
أسرية | 60 باحث

## الرعاية الوالدية

70,560 | 1814  
خدمة أسرةبرنامج الكتروني سحابي  
لخدمات الإرشاد والتعليم  
والتدريب الأسريتطوير مهارات فريق العمل  
بعدد 105 دورة تدريبيةنقل التميز  
المؤسسي لمؤسسات  
الخيرية

## وقف الرحمة

3,000,000  
ريال

## نسبة المصروفات العمومية والإدارية



12%

## الجهات المختصة

المرجع الأول لفضية الأسرة  
والمساهمة في طرح أفضل الحلول  
الاستراتيجية في تحقيق أهداف برنامج  
التحول الوطني المتعلقة  
بالأسرة وتأهيل أفضل الكفاءات  
من المختصين

## الأسر المستقرة

أسر مؤثرة في استقرار  
الأسرة وسفيرة  
لرسالة الوحدة

## الأسر المنفصلة

بيئة أسرية صحية وآمنة  
للأبناء بعد انفصال  
الآبوين يسودها الاحترام المتبادل  
وتعزز قيمهم  
الأسرية وتحفز قدراتهم  
الإبداعية

المودة  
almawaddah

جمعية المودة للتنمية الأسرية  
Almawaddah Society for Family Development



[www.almawaddah.org.sa](http://www.almawaddah.org.sa)

مركز خدمة العملاء  
920001426

هاتف الإرشاد الأسري  
920001421

[f](https://www.facebook.com/almawaddah_j) [i](https://www.instagram.com/almawaddah_j) [You Tube](https://www.youtube.com/almawaddah_j) [s](https://www.snapchat.com/add/almawaddah_j) @almawaddah\_j | [✉ info@almawaddah.org.sa](mailto:info@almawaddah.org.sa)